



FLS

Assinatura

ESTADO DO TOCANTINS
MUNICÍPIO DE PORTO NACIONAL

EDITAL DA TOMADA DE PREÇOS nº 004/2020 INFR
Processo Administrativo nº 2020003782

PREÂMBULO

O MUNICÍPIO DE PORTO NACIONAL – TO através da **SECRETARIA MUNICIPAL DE INFRAESTRUTURA, DESENVOLVIMENTO URBANO E MOBILIDADE**, por intermédio da **Comissão Permanente de Licitação do Município de Porto Nacional**, instituída pelo Decreto Municipal nº 040/2020, de 22.01.2020, com observância da Lei nº. 8.666/93, de 21.06.1993, e suas alterações, da Lei Complementar nº 123, de 14.12.2006, da Lei Complementar nº 147/2014, de 07.08.2014, respectivas alterações e demais normas pertinentes, e pelas condições estabelecidas pelo presente Edital e seus anexos, **TORNA PÚBLICO**, para conhecimento dos interessados que fará realizar **Licitação Pública na Modalidade TOMADA DE PREÇOS, tipo MENOR PREÇO** – critério de julgamento **VALOR GLOBAL**, na forma de execução **INDIRETA**, por meio de empreitada **GLOBAL**, visando a **CONTRATAÇÃO DE EMPRESA ESPECIALIZADA PARA ELABORAÇÃO DO PROJETO EXECUTIVO DE ENGENHARIA PARA PAVIMENTAÇÃO DA MARGINAL DA ENTRADA SUL E RUAS DO BAIRRO PORTO IMPERIAL E CONSTRUÇÃO DE PRAÇAS, CONTEMPLANDO INCLUSIVE O PROJETO DE MICRO E MACRO DRENAGEM NO BAIRRO PORTO IMPERIAL NO MUNICÍPIO DE PORTO NACIONAL/TO, DE ACORDO COM AS ESPECIFICAÇÕES E QUANTITATIVOS, DO TERMO DE REFERÊNCIA, JUNTO AO CONVENIO DA CAIXA ECONÔMICA FEDERAL Nº 884951**, conforme especificações apresentadas junto aos anexos deste Edital.

O procedimento e o julgamento desta Tomada de Preços serão conduzidos pelo Presidente e Membros da CPL, que conduzirão os trabalhos em sessão pública, no local, na data e no horário abaixo indicados:

Data, Horário e Local para abertura da Sessão de Licitação, Credenciamento dos licitantes, Recebimento dos Envelopes **contendo os Documentos de Habilitação e Proposta Comercial** e realização do Certame:

Local: Sala da Comissão Permanente de Licitações com sede na Av. Murilo Braga, nº 1887, centro em PORTO NACIONAL - TO.

Data de realização do certame: 30 de Abril de 2020.

Horário: às 09:30 (nove horas e trinta minutos) horas (horário local).

Não havendo expediente na Prefeitura Municipal de Porto Nacional ou ocorrendo qualquer fato superveniente que impeça a realização do certame na data marcada, a sessão será automaticamente transferida para o primeiro dia útil subsequente, no horário e local estabelecido neste Edital, desde que não haja comunicação do Presidente da CPL em contrário.

1. DO OBJETO E ESPECIFICAÇÕES

1.1 O objeto da presente Licitação é a contratação na forma de execução indireta tipo **MENOR PEÇO GLOBAL**, visando a **CONTRATAÇÃO DE EMPRESA ESPECIALIZADA PARA ELABORAÇÃO DO PROJETO EXECUTIVO DE ENGENHARIA PARA PAVIMENTAÇÃO DA MARGINAL DA ENTRADA SUL E RUAS DO BAIRRO PORTO IMPERIAL E CONSTRUÇÃO DE PRAÇAS, CONTEMPLANDO INCLUSIVE O PROJETO DE MICRO E MACRO DRENAGEM NO BAIRRO PORTO IMPERIAL NO MUNICÍPIO DE PORTO NACIONAL/TO, DE ACORDO COM AS ESPECIFICAÇÕES E QUANTITATIVOS, DO TERMO DE REFERÊNCIA, JUNTO AO CONVENIO DA CAIXA ECONÔMICA FEDERAL Nº 884951**, de acordo com as especificações e informações técnicas constantes dos Anexos integrantes deste Edital, bem como outras informações contidas no Processo Administrativo nº 2020003782, e ainda em conformidade com os projetos anexos ao Memorial Descritivo.



ESTADO DO TOCANTINS
MUNICIPIO DE PORTO NACIONAL

1.2 Fica estabelecido que os serviços objeto desta licitação devem ser executados em diversas ruas do Setor Imperial em Porto Nacional e Distrito de Luzimangues, conforme relação constante no processo.

1.2.1 O objeto deverá ser executado nos locais indicados, cabendo à empresa contratada, o fornecimento de equipamentos, ferramentas, materiais e mão de obra necessária à execução do objeto/obra, e, em conformidade com o respectivo projeto básico, planilha quantitativa/orçamentária e cronograma em anexos.

1.3 ESPECIFICAÇÕES

- De acordo com o item 3 do Anexo I – Termo de Referência.

2. DO VALOR ESTIMADO

2.1 O valor estimado desta licitação é **R\$ 197.283,33** (cento e noventa e sete mil, duzentos e oitenta e três reais e trinta e três centavos), baseado em orçamentos fornecidos por empresas atuantes no ramo do objeto a ser contratado que compõem o processo administrativo integrante deste edital.

2.2 Cada concorrente deverá computar, no preço que cotará todos os custos diretos e indiretos, inclusive os resultados da incidência de quaisquer tributos, contribuições ou obrigações decorrentes das legislações trabalhista, fiscal e previdenciária a qual sujeita.

2.3 O valor estimado acima visa possibilitar a avaliação do custo global da obra para o efeito de estimar-se o valor do objeto em licitação, não vinculando as concorrentes, que poderão adotar outros que respondam pela competitividade e economicidade de sua proposta, atendido os fatores técnicos e critérios de julgamento estabelecidos no ato convocatório.

2.4 Os quantitativos e valores indicados correspondem à média dos praticados no mercado e foram apurados para o efeito de estimar-se o valor do objeto em licitação, não vinculando às concorrentes, que poderão adotar outros que respondam pela competitividade e economicidade de sua proposta, desde que atendidos os fatores técnicos e critérios de julgamento estabelecidos neste Ato Convocatório.

3. DA FUNDAMENTAÇÃO LEGAL, DA FORMA E DO REGIME DE EXECUÇÃO

3.1 O presente certame será regido de acordo com a Lei Federal nº 8.666/93 e suas alterações posteriores, dentre outras legislações pertinentes.

3.2 Os serviços serão prestados na Forma de Execução Indireta em regime de Empreitada por menor preço global, sem prejuízo do disposto no § 1º, do artigo 65, da Lei n.º 8.666/93.

4. DOS PRAZOS DE EXECUÇÃO E VIGÊNCIA CONTRATUAL

4.1 O prazo da vigência contratual e execução decorrente da presente contratação serão de 90 (noventa) dias, contados a partir da expedição da ordem de serviço, podendo ser renovados de acordo com Art. 57 da Lei 8.666/93.

4.2 O prazo da execução do serviço poderá ser modificado mediante provocação da contratada e autorizado pela contratante.

5. DO EDITAL E DOS ANEXOS

5.1 O presente Edital e seus Anexos serão disponibilizados no site oficial do município através do endereço eletrônico www.portonacional.to.gov.br. No entanto, devido a plataforma eletrônica não ter compatibilidade para disponibilização na íntegra, os Sub Anexos, os Projetos e/ou outros Documentos Técnicos referentes ao serviço serão disponibilizados para cópia em CD-ROM ou Pendrive (fornecidos pelo interessado) por meio de pessoa autorizada pela empresa licitante interessada, de segunda a sexta-feira das 08h às 12h e das 14h às 18h, na Sala da Comissão Permanente de Licitações com sede na Av. Murilo Braga, nº 1887, centro em PORTO NACIONAL - TO, ou ainda mediante requerimento da licitante, através do e-mail: cplportonacional@gmail.com.

5.2 Todos os documentos técnicos também se encontram devidamente juntados aos autos do Processo Administrativo nº 2020003782, disponíveis para o exame dos interessados em participar da licitação.

5.3 São partes integrantes deste Instrumento Convocatório:



ESTADO DO TOCANTINS
MUNICIPIO DE PORTO NACIONAL

5.3.1 Integram este Edital, independentemente de transcrição, os seguintes anexos:

Anexo I	-	Termo de Referencia;
Anexo II	-	Modelo de Carta de Credenciamento para participação do certame;
Anexo III	-	Modelo de Declaração de Inexistência de fatos impeditivos à habilitação e de concordância com os termos do edital;
Anexo IV	-	Modelo de Declaração de Atendimento ao disposto no inciso XXXIII do Artigo 7º da Constituição Federal;
Anexo V	-	Modelo de Declaração enquadramento ME ou EPP;
Anexo VI	-	Modelo de Declaração de Visita Técnica ao local dos serviços;
Anexo VII	-	Declaração de Responsabilidade
Anexo VIII	-	Declaração de inexistência de parentesco com a municipalidade
Anexo IX	-	Inexistência de servidor público municipal nos quadros da empresa.
Anexo X	-	Declaração de Sustentabilidade Ambiental
Anexo XI	-	Modelo da Proposta de Preços.
Anexo XII	-	Minuta de Contrato;
Anexo XIII	-	Protocolo de Recebimento de Edital.

6. DA PARTICIPAÇÃO DAS LICITANTES E DO CERTIFICADO DE REGISTRO CADASTRAL

6.1 Poderão participar da presente licitação empresas regularmente instaladas no País, que satisfaçam às exigências, dentre outras, concernentes à habilitação jurídica, regularidade fiscal e trabalhista, qualificação técnica e qualificação econômico-financeira, em conformidade com o prescrito no presente Edital, inscritas no Cadastro de Fornecedores do Município de Porto Nacional - TO, cujo Certificado de Registro Cadastral - CRC esteja em vigor.

6.2 O Cadastro que trata o item anterior deverá ser feito junto à Comissão Permanente de Licitação até o dia 27/04/2020.

6.2.1 As interessadas em inscrever-se para emissão do CRC deverão entregar os documentos na sala da Comissão no endereço: Av. Murilo Braga, nº 1887, centro, CEP: 77500-000, Porto Nacional - TO, telefone: (63) 3363-6000 ramal 214, nos dias de expediente das 08:00 as 12:00 e das 14:00 as 18:00 horas.

6.2.2 A falta do referido Cadastro prévio importa na não participação da Licitante interessada neste certame.

6.3 Não será admitida a participação na presente licitação:

a) De consórcios ou grupos de firmas;

b) Que estejam sob falência, concurso de credores, insolvência, em processo de dissolução ou liquidação;

b.1) Os interessados que estejam em recuperação judicial poderão participar desta licitação, desde que o plano de recuperação seja acolhido judicialmente;

b.2) É aplicável às empresas em recuperação extrajudicial, com o plano de recuperação homologado judicialmente, nos moldes da empresa em recuperação judicial.

c) De pessoa jurídica cujos diretores, responsáveis legais ou técnicos, membro de conselho técnico, consultivo, deliberativo ou administrativo ou sócio tenham vínculo laboral com o Município;

d) De empresa declarada inidônea, vigente a penalidade imposta pela autoridade federal, estadual ou municipal, nos termos do inciso IV do art. 87 da Lei nº 8.666/93;

e) De empresa suspensa do direito de licitar e contratar com Administração Pública nos termos da lei vigente;

f) Empresas estrangeiras sem representação legal no país.

6.3.1 A observação das vedações do item anterior é de **inteira responsabilidade do licitante** que, pelo descumprimento, se sujeita às penalidades cabíveis.

6.3.2 **Fica vedado a formação de consórcio**, nos termos do art. 33 da Lei nº 8.666/93, pois não tornará restrito o universo de possíveis licitantes individuais, por conseguinte, não ocasionará qualquer prejuízo à competitividade do certame; especialmente, porque



ESTADO DO TOCANTINS MUNICIPIO DE PORTO NACIONAL

o objeto da contratação não envolve questões de alta complexidade, múltiplas especialidades ou grande vulto econômico os quais, por consequência, teriam o condão de afastar a possibilidade de participação isolada dos interessados.

- 6.4** A participação na licitação, entendida a mesma como entrega dos envelopes, sem a objeção manifestada na forma e prazo legais, **implica na aceitação integral e irretratável de todas as condições estabelecidas no presente Edital e seus Anexos**, obrigando as licitantes à observância dos regulamentos administrativos e às regras gerais ou especiais pertinentes e aplicáveis.
- 6.5** A licitante deverá examinar cuidadosamente todas as instruções, condições, quadros, modelo dos documentos, exigências, leis, decretos, normas, especificações e **outras referências citadas neste Edital e seus Anexos**.
- 6.6** Eventuais deficiências no atendimento aos requisitos e exigências para a apresentação dos documentos e propostas serão consideradas de responsabilidade exclusiva da licitante.
- 6.7** Será admitida a participação de licitantes que enviarem seus Envelopes contendo os Documentos de Habilitação e Proposta via Correios ou outro meio de transporte desde que sejam recebidos em tempo hábil da realização do Certame, na forma prevista neste Edital.
- 6.8** A Comissão de Licitação não se responsabilizará por envelopes de Documentação de Habilitação e Propostas de Preços endereçados via postal ou por outra forma, entregues em local diverso do local de realização deste certame, ou que por outro motivo alheio a esta Comissão, não cheguem tempestivamente para serem reconhecidos.

7. DO CREDENCIAMENTO E DO RECEBIMENTO DOS ENVELOPES

- 7.1** No local, data e horário fixados no preâmbulo deste Edital, a Comissão de Licitação, em sessão pública, receberá os documentos necessários para realização do credenciamento do representante legal (fora dos envelopes) e os envelopes fechados e lacrados de cada licitante, os quais serão rubricados juntamente com os representantes credenciados das licitantes, contendo respectivamente os Documentos de Habilitação e a Proposta Comercial.
- 7.2** Considera-se como representante legal qualquer pessoa habilitada pela licitante mediante estatuto/contrato social, ou instrumento público/particular de procuração ou documento equivalente, devendo ser observado o item a seguir.
- 7.2.1** A legitimidade da representação que se refere o item 7.2 será demonstrada por um dos seguintes documentos, em original ou por cópia **autenticada** em cartório, no seu prazo de validade e na abrangência do seu objeto, acompanhados de documento de identificação com foto de fé pública do representante:
- a) Instrumento particular de procuração, assinado pelo representante legal da licitante, com firma reconhecida em cartório e ou Carta de Credenciamento (Anexo II); ou
 - b) Documento de constituição da sociedade, quando se tratar de representante legal, que comprove essa qualidade;
- 7.2.2** No caso de credenciamento por instrumento particular de procuração deverá ser apresentada cópia **autenticada** do respectivo estatuto ou contrato social, e da última alteração estatutária ou contratual, no qual sejam expressos os poderes para o outorgante dar poderes ao outorgado para exercer os direitos e assumir obrigações em decorrência de tal investidura.
- 7.3** A carta de credenciamento do representante da licitante deverá ser elaborado observando-se o modelo do Anexo II deste Edital, e deverá ser apresentado em original juntamente com um documento de identificação com foto à Comissão de Licitação em separado dos Envelopes.
- 7.4** Caso o representante da empresa licitante não apresente os documentos de credenciamento de acordo com as condições previstas neste Edital, seus envelopes serão recebidos pela Comissão de Licitação, entretanto, não será reconhecida qualquer impugnação, recurso ou observação em ata, por parte do portador dos envelopes, durante a reunião ou curso do Processo Licitatório, visto que ficará impedido de se manifestar em nome da respectiva interessada em virtude de não estar credenciado.
- 7.5** Não será admitido que a mesma pessoa represente mais de uma licitante.
- 7.6** O representante legal da licitante será o único admitido a intervir nas fases da licitação.



ESTADO DO TOCANTINS
MUNICIPIO DE PORTO NACIONAL

7.7 O representante credenciado poderá ser substituído a qualquer momento, desde que tal substituição seja devidamente justificada mediante comunicação escrita da licitante, **em tempo hábil**, apresentando novo representante, **nos mesmos termos e exigências já evidenciados neste item**, devendo tal substituição ser aceita pela Comissão Permanente de Licitação.

Obs: Lei 13.726/2020 art 3º inc. II - autenticação de cópia de documento, cabendo ao agente administrativo, mediante a comparação entre o original e a cópia, atestar a autenticidade;

8. DA VISITA TÉCNICA AO LOCAL DA OBRA

8.1 As empresas interessadas em participar deste certame poderão vistoriar o local onde serão executados os serviços, com fins de conhecimento prévio da localização e características da área, inteirando-se das condições técnicas e da complexidade que envolve a execução do objeto, obtendo assim, o **Atestado de Visita** (Anexo VI), que será expedido pela Secretaria Municipal de Infraestrutura, não se admitindo, posteriormente, qualquer alegação de seu desconhecimento quanto às condições locais da instalação, ou deverão emitir declaração em papel timbrado do licitante, de que inspecionou o local dos serviços e que está familiarizada com as condições ambientais e da região e que não alegará a posteriori, desconhecimento de qualquer fato.

8.1.1. Registra-se que a realização da visita do local onde serão realizados os serviços, visa oportunizar à licitante examinar, conferir e constatar todos os detalhes, condições e características técnicas e locais, complementando com as informações constantes no Processo Administrativo através dos documentos técnicos específicos do objeto, para que a empresa tome conhecimento de tudo que possa influir acerca de sua participação no certame, elaboração de sua proposta e, se vencedora, na execução do objeto, não se admitindo, posteriormente, qualquer alegação de seu desconhecimento quanto às condições locais.

8.1.2. Os aspectos que as licitantes julgarem duvidosos dando margem à dupla interpretação, ou omissos nas especificações, deverão ser apresentados à Fiscalização devidamente formalizados e elucidados antes da licitação da obra/serviços. Após esta fase, qualquer dúvida poderá ser interpretada apenas pela Fiscalização, não cabendo qualquer recurso ou reclamação, mesmo que isso venha a acarretar acréscimo de serviços não previstos no orçamento apresentado por ocasião da Licitação.

8.2 **As visitas técnicas poderão ser realizadas do dia 23/04/2020 ao dia 27/04/2020 a partir das 09:00h(horário local), sendo o horário pré-agendado junto à Secretaria Municipal de Infraestrutura – telefone (63) 99257 1508 falar com Wagner.**

8.2.1. O representante da empresa interessada em participar da visita técnica deverá no dia e hora agendada se dirigir a Secretaria Municipal de Infraestrutura localizada na Av. Presidente Kennedy, 1553, Setor Aeroporto, para então se dirigirem até o local da visita acompanhado pelo representante municipal designado.

8.3 Para participação na visita técnica, o profissional/representante da empresa deverá comprovar que é credenciado/autorizado pela empresa licitante como **representante técnico** para tal, através de apresentação de documento emitido pelo representante legal da empresa licitante, apresentação e documento de identidade com foto, sendo o mesmo acompanhado pelo representante da Secretaria Municipal de Infraestrutura que certificará sua presença na referida visita técnica.

8.4 A licitante vencedora não poderá substituir o responsável Técnico, salvo casos de força maior e mediante prévia concordância desta Administração, satisfeitas todas as exigências do presente edital, nos termos do artigo 30, § 10 da lei nº. 8.666/93.

8.5 Fica responsável, como representante desta Administração, pelo acompanhamento na visita técnica e expedição do atestado de vistoria, servidor municipal designado pela Secretaria Municipal de Infraestrutura, que certificará a presença do licitante na referida visita técnica.

8.6 O atestado de vistoria ou declaração citada deverá ser apresentado no dia da sessão da licitação dentro do envelope de habilitação.



FLS

Assinatura

ESTADO DO TOCANTINS
MUNICÍPIO DE PORTO NACIONAL

9. DA FORMA DE APRESENTAÇÃO DOS DOCUMENTOS DE HABILITAÇÃO E DAS PROPOSTAS

- 9.1** No dia, hora e local designado neste Instrumento Convocatório a Comissão Permanente de Licitação receberá, em envelopes distintos, rubricados no fecho, hermeticamente fechados e indevassáveis, os documentos exigidos para habilitação e a proposta de preços conforme exige este Edital e Anexos.
- 9.2** Os envelopes deverão indicar o número desta Tomada de Preços e conter, respectivamente, as indicações ENVELOPE "I" "**DOCUMENTOS DE HABILITAÇÃO**" e ENVELOPE "II" "**PROPOSTA DE PREÇO**", conforme o caso, contendo na parte externa os seguintes dizeres:

<p>À COMISSÃO PERMANENTE DE LICITAÇÃO DO MUNICÍPIO DE PORTO NACIONAL</p> <p>TOMADA DE PREÇOS Nº 004/2020 INFR</p> <p><u>ENVELOPE "I"</u> <u>DOCUMENTOS DE HABILITAÇÃO</u></p> <p>RAZÃO SOCIAL DA LICITANTE CNPJ:.....</p>
--

<p>À COMISSÃO PERMANENTE DE LICITAÇÃO DO MUNICÍPIO DE PORTO NACIONAL</p> <p>TOMADA DE PREÇOS Nº 004/2020 INFR</p> <p><u>ENVELOPE "II"</u> <u>PROPOSTA DE PREÇO</u></p> <p>RAZÃO SOCIAL DA LICITANTE CNPJ:.....</p>

10. DOS DOCUMENTOS PARA HABILITAÇÃO

- 10.1** Para a habilitação, os interessados deverão apresentar, além da **FOLHA ÍNDICE**, uma via de cada um dos documentos relacionados nos itens seguintes, devendo estar contidos no envelope I (DOCUMENTOS DE HABILITAÇÃO), na ordem sequencial em que é exigida neste Edital, numerados, folha por folha, em ordem crescente, apresentados em original ou cópia (mediante qualquer processo) **autenticada** por Tabelião de Notas, por funcionário deste município ou a publicação em órgão da imprensa oficial.
- 10.1.1** A falta de numeração dos documentos não inabilitará o licitante, mas firmará a presunção de que documentos faltantes não foram apresentados.
- 10.2** Os documentos elencados neste capítulo que forem apresentados em cópia deverão estar, preferencialmente, **autenticados** em cartório ou mediante publicação em imprensa oficial, podendo ser apresentados, conforme o caso, acompanhados das respectivas originais para fins de autenticação por servidor municipal competente antes do horário previsto para abertura da sessão.
- 10.2.1** Somente serão aceitas cópias de documentos, mesmo autenticadas, que estejam legíveis. Não sendo aceitos documentos com rasuras, especialmente nas datas e assinaturas.
- 10.2.2** Não serão aceitos protocolos referentes a solicitações feitas às repartições competentes, quanto aos documentos mencionados neste Capítulo.
- 10.2.3** As Certidões/Documentos impressas via internet serão considerados originais e poderão ter sua autenticidade aferida pela Comissão Permanente de Licitação, através dos endereços/páginas eletrônicas dos órgãos emissores.
- 10.2.4** Quanto à autenticidade de documentos emitidos por meio eletrônico a CPL poderá efetuar pesquisa por meio de consulta ao respectivo site oficial.
- 10.2.5** A verificação será certificada pela CPL e serão anexados aos autos os documentos passíveis de obtenção por meio eletrônico, salvo impossibilidade devidamente justificada, conforme o caso.
- 10.2.6** Para efeito de regularidade, constatando-se divergência entre o documento apresentado e o disponível no endereço eletrônico do órgão emissor, prevalecerá o constante deste último, ainda que emitido posteriormente ao primeiro.
- 10.2.7** A CPL não se responsabilizará pela eventual indisponibilidade dos meios eletrônicos, no momento da verificação. Ocorrendo essa indisponibilidade e não sendo apresentados os documentos alcançados pela verificação, a licitante poderá ser inabilitada.
- 10.2.8** O desatendimento de exigências formais não essenciais não importará no afastamento do proponente, desde que seja possível a exata compreensão e comprovação de sua habilitação.
- 10.2.9** A CPL poderá sanar eventuais falhas ou omissões formais que não alterem a



ESTADO DO TOCANTINS

MUNICÍPIO DE PORTO NACIONAL

substância dos documentos e das propostas, ou sua validade jurídica, mediante despacho fundamentado registrado na ata da sessão acessível a todos, atribuindo-lhes validade e eficácia para fins de classificação e habilitação, podendo ser verificado por meio eletrônico hábil de informações, sendo juntado à ata da sessão, se necessário e conforme o caso.

10.3 Da Habilitação Jurídica

A habilitação jurídica será exteriorizada pelos seguintes documentos:

10.3.1 A apresentação do Certificado de Registro Cadastral (CRC) do Município de Porto Nacional, expedidos nos termos da Lei nº 8.666/93, dentro do prazo de validade, substitui os documentos dos itens 10.3.3 a 10.3.7; 10.4.1 a 10.4.5 e 10.7.

10.3.2 Cópia autenticada de Documento de Identidade com foto e do CPF dos proprietários e/ou sócios e/ou responsáveis legais da empresa;

10.3.3 Ato Constitutivo, estatuto ou contrato social e suas alterações subseqüente, ou Contrato Consolidado, devidamente registrado, em se tratando de sociedades comerciais, e no caso de sociedade de ações, acompanhadas de documentos de eleição de seus administradores, registro comercial, no caso de empresa individual;

10.3.4 Inscrição do ato constitutivo, no caso de sociedades civis, acompanhada de prova de diretoria em exercício;

10.3.5 Decreto de autorização, em se tratando de empresa ou sociedade estrangeira em funcionamento no País, e ato de registro ou autorização para funcionamento expedido pelo órgão competente, quando a atividade assim o exigir.

10.3.6 Comprovante de inscrição cadastro nacional de pessoa jurídica CNPJ;

10.3.7 Prova de inscrição no cadastro de contribuintes estadual ou municipal, se houver relativo ao domicílio ou sede do licitante, pertinente ao seu ramo de atividade e compatível com o objeto contratual;

10.4 Da Regularidade Fiscal e Trabalhista

A habilitação quanto à regularidade fiscal e trabalhista será exteriorizada pelos seguintes documentos:

10.4.1 Certidão Negativa ou Positiva com Efeitos de Negativa de Débitos Relativos aos Tributos Federais e a Dívida Ativa da União, ou outra equivalente na forma da lei;

10.4.2 Certidão Negativa ou Positiva com Efeitos de Negativa de Débito Estadual;

10.4.3 Certidão Negativa ou Positiva com Efeitos de Negativa de Débito Municipal do domicílio ou sede da licitante, ou outra equivalente na forma da Lei com prazo de validade em vigor;

10.4.4 Certificado de regularidade do FGTS – CRF;

10.4.5 Certidão Negativa ou Positiva com Efeitos de Negativa de Débitos Trabalhistas - CNDT

10.5 Considerando o disposto no Art. 195, § 3º da Constituição Federal e no Art. 2º da Lei nº 9.012, de 30.03.1995, obrigar-se-á a licitante, caso declarada vencedora, mediante solicitação por parte da Administração, a atualizar a Certidão Negativa ou Positiva com Efeitos de Negativa de Débitos Relativos aos Tributos Federais e a Dívida Ativa da União e o Certificado de Regularidade do FGTS ou do documento denominado "Situação de Regularidade do Empregador", que deverão estar em plena validade no ato da adjudicação e quando da emissão da Nota de Empenho, caso as Certidões apresentadas na fase de habilitação tenham sua validade expirada durante a tramitação do certame licitatório.

10.6 CERTIDÃO SIMPLIFICADA expedida pela Junta Comercial (Conforme Instrução Normativa nº 103, art. 8º do Departamento Nacional de Registro do Comércio, de 30/04/2007, publicada no DOU de 22/05/2007) ou **Declaração de Enquadramento validada pela Junta Comercial da sede da licitante, ambas expedidas a partir do mês de janeiro de 2020;**

10.6.1 Declaração de Enquadramento, conforme modelo constante do Anexo V.

10.6.2 O não atendimento do disposto nos subitens **10.6 e 10.6.1** implicará renúncia ao direito de fruir dos benefícios estabelecidos na Lei Complementar nº 123/2006, nesta licitação.

10.6.3 As Microempresas e Empresas de Pequeno Porte, assim definidas no art. 3º da Lei Complementar n.º 123, de 14.12.2006, deverão apresentar toda a documentação



ESTADO DO TOCANTINS
MUNICÍPIO DE PORTO NACIONAL

exigida para efeito de comprovação de regularidade fiscal, mesmo que esta apresente alguma restrição (**art. 43, caput da Lei Complementar no 123/2006**).

- 10.6.4** Havendo alguma restrição na comprovação da regularidade fiscal, será assegurado o prazo de 5 (cinco) dias úteis, cujo termo inicial corresponderá ao momento em que o proponente for declarado o vencedor do certame, prorrogáveis por igual período, quando requerido pelo licitante, para a regularização da documentação, pagamento ou parcelamento do débito, e emissão de eventuais certidões negativas ou positivas com efeito de certidão negativa, exceto nos casos de urgência na contratação ou de prazo insuficiente para o empenho, devidamente justificados no processo (**art. 43, §1º da Lei Complementar n.º 123/2006 e art. 4, §§ 1º e 3º do Decreto n.º 6.204, de 5.9.2007**).
- 10.6.5** A não regularização da documentação, no prazo previsto no item anterior implicará decadência do direito à contratação, sem prejuízo das sanções previstas no art. 81 da Lei no 8.666, de 21.06.1993, sendo facultado ao Município de Porto Nacional convocar os licitantes remanescentes, na ordem de classificação, para a assinatura do Contrato, ou revogar a licitação (**art. 43, § 2º da Lei Complementar n.º 123/2006 e art. 4º, § 4º do Decreto n. 6.204, de 5.9.2007**).
- 10.6.6** A falsidade de declaração prestada objetivando os benefícios da Lei Complementar n.º 123/2006, caracterizará o crime de que trata o art. 299 do Código Penal, sem prejuízo do enquadramento em outras figuras penais e da sanção administrativa prevista neste Edital.

10.7 Da Qualificação Econômico-Financeira

A habilitação quanto a qualificação econômico/financeira deverá ser comprovada pelos seguintes documentos:

- 10.7.1** Certidão Negativa de Falência ou Concordata ou de Recuperação Judicial ou extrajudicial (na forma da lei nº 11101/05), expedida pelo distribuidor da sede da licitante, ou Certidão de Falência e Execuções Fiscais (emitida pela internet) ambas com antecedência máxima de 60 (sessenta) dias anteriores à data de abertura dos envelopes, quando não constar em seu corpo a validade.
- 1) Nos casos em que a certidão seja positiva de recuperação, as empresas deverão apresentar comprovação de que o plano de recuperação foi acolhido na esfera judicial, nos termos do art. 58 da lei 11.101/2005;
- 10.7.2** Balanço Patrimonial e Demonstrações Contábeis do último exercício social (2018), já exigíveis e apresentados na forma da Lei, que comprovem a boa situação financeira da empresa, vedada a sua substituição por balancetes ou balanços provisórios, podendo ser atualizados por índices oficiais, quando encerrados há mais de 3 (três) meses da data de apresentação da proposta;
- 10.7.2.1** Quando se tratar das empresas individuais ou das sociedades por cotas de responsabilidade limitada, a Administração se reservará o direito de exigir a apresentação do livro diário, onde o balanço fiscal foi transcrito, para efeito da extração dos parâmetros para o julgamento, e verificação dos valores apresentados e calculados pelas licitantes.
- 10.7.2.2.** Caso a empresa seja constituída no corrente exercício, deverá ser apresentado o balanço de abertura;
- 10.7.3** Declaração com seguintes índices demonstrativos, devidamente calculados e assinada pelo contador da empresa (nome e o número do registro no CRC), e pelo responsável legal da licitante, cujos elementos serão retirados do Balanço Patrimonial exigido pelo item 10.7.2:
- 10.7.3.1** Índice de Liquidez Geral - ILG, maior ou igual a 1:
$$ILG = \frac{AC + RLP}{PC + ELP}$$
- 10.7.3.2** Índice de Solvência Geral - ISG, maior ou igual a 1:
$$ISG = \frac{AT}{PC + ELP}$$
- 10.7.3.3.** Índice de Liquidez Corrente - ILC, maior ou igual a 1:



ESTADO DO TOCANTINS
MUNICIPIO DE PORTO NACIONAL

$$ILC = \frac{AC}{PC}$$

10.7.3.4. Índice de Endividamento Geral - IEG, menor ou igual a 0,5:

$$IEG = \frac{PC + ELP}{AT}$$

Onde:

AC= Ativo Circulante

PC= Passivo Circulante

ELP= Exigível a Longo Prazo

AT= Ativo Total

RLP = Realizável a Longo Prazo.

10.7.3.5. Comprovação de capital social ou patrimônio líquido correspondente a no mínimo 10% (dez por cento) do valor total estimado da contratação, (exigida somente no caso da licitante apresentar resultado inferior a 01 (um) no Índice de Liquidez Geral).

10.7.3.6. Os índices contábeis previstos **nos itens 10.7.3.1 a 10.7.3.4** são aqueles usualmente praticados, conforme estabelece o §5º, do art. 31 da Lei nº 8.666/93, provenientes da INSTRUÇÃO NORMATIVA MARE-GM Nº 05, DE 21 DE JULHO DE 1995 (item 7.2).

10.8 Da Qualificação Técnica

A habilitação quanto a qualificação técnica deverá ser demonstrada pelos seguintes documentos:

10.8.1. Certidão de registro ou inscrição junto ao CREA/CAU, **da empresa participante**, com jurisdição sobre a sede da licitante.

10.8.2. Certidão de registro ou inscrição junto ao CREA/CAU, **do responsável técnico da empresa licitante;**

10.8.3. Atestado de Visita expedido pela Secretaria Municipal de Infraestrutura, através do servidor competente, comprovando que a licitante realizou a visita técnica e vistoriou, através de representante credenciado da empresa, o local onde se realizará a obra/serviços objeto desta Tomada de Preços, ou declaração de visita expedida pelo licitante;

10.8.4 Comprovação da capacitação **TÉCNICO-OPERACIONAL**, mediante a apresentação de **um ou mais Atestado(s) de Capacidade Técnica**, fornecido(s) por pessoa jurídica de direito público ou privado devidamente identificadas, **em nome da empresa licitante**, comprovando a execução de serviços de engenharia de características semelhantes ao objeto desta licitação, em relação às parcelas de maior relevância, conforme demonstrado a seguir no item 10.8.6:

a) Para comprovação da declaração/atestado (s) de capacidade técnica da empresa poderá apresentar Atestado de Capacidade Técnica com a respectiva Certidão de Acervo Técnico – CAT que comprove que o profissional pertencente ao quadro societário da empresa executou serviços similares ao objeto.

b) De forma a garantir a idoneidade dos atestados os mesmos deverão ser acompanhados de:

b.1) Cópia do contrato de prestação de serviço autenticado;

b.2) Cópia da ART de execução, registrado no início da execução dos serviços;

b.3) Termo de recebimento definitivo ou parcial da obra.

c) O atestado não poderá possuir como contratante e contratado a mesma empresa.

d) Caso a empresa possuir CAT – Certidão de Acervo Técnico com Atestado de Capacidade Técnica em nome do profissional pertencente ao quadro técnico da empresa na data da abertura da documentação será dispensada de apresentação dos itens b.1, b.2, b.3.

e) Caso o profissional não faça parte do quadro técnico da empresa na data de abertura do certame, sua CAT com Atestado somente serão aceitos para comprovação da capacidade técnico-operacional da empresa se o profissional der anuência para utilização do documento através de declaração, devidamente assinado com firma reconhecida em cartório. Neste caso, também será dispensada a apresentação dos itens b.1, b.2, b.3.

**ESTADO DO TOCANTINS****MUNICIPIO DE PORTO NACIONAL**

10.8.5 Comprovação da capacitação **TÉCNICO-PROFISSIONAL**, mediante a apresentação de **Certidão de Acervo Técnico - CAT**, expedida junto ao CREA/CAU, nos termos da legislação aplicável, **em nome do profissional técnico indicado pela empresa licitante**, como responsável pelos trabalhos a serem executados, que demonstre possuir Anotação de Responsabilidade Técnica - ART, por execução de obras/serviços de características semelhantes ao objeto desta licitação.

10.8.5.1 O(s) responsável(is) técnico(s) deverão, obrigatoriamente, pertencer ao quadro permanente do licitante, na data prevista para a entrega da proposta. A comprovação do vínculo do(s) profissional(ais) qualificado(s) com a licitante poderá ser feita por meio de:

a) Na condição de empregado, por meio de cópia autenticada ou original da Carteira de Trabalho e Previdência Social - CTPS do profissional Livro de Registro de Empregado, ou outro documento comprobatório de vínculo empregatício, previsto na legislação que rege a matéria.

b) No caso de profissional autônomo, por meio de cópia autenticada do Contrato ou Pré-Contrato de prestação de serviços, celebrado de acordo com a legislação civil comum.

c) No caso de sócio, por meio do Ato Constitutivo e alterações (Estatuto/Contrato Social etc.) (Se os mesmos forem apresentados durante a habilitação jurídica não haverá necessidade de apresentá-lo novamente), bem ainda, com a Certidão de Registro do licitante no CREA/CAU onde deverá constar o nome do profissional indicado.

10.8.6. As **parcelas de maior relevância** mencionadas nos itens **10.8.4 e 10.8.5** são aquelas constantes da Planilha de Itens de Maior Relevância a seguir descritos:

ITEM	DESCRIÇÃO	UNID	QUANT
01	PROJETO DE PAVIMENTAÇÃO	km	4,5
02	PROJETO DE DRENAGEM	km	4,5
03	PROJETO DE URBANISMO	M ²	1.000

10.8.6.1 O licitante deverá destacar o resumo dos itens de maior relevância dentro do(s) respectivo(s) atestado(s), bem como demonstrar através de quadro comparativo e quantitativo.

10.8.6.2 A Comprovação da capacitação técnico operacional e profissional, mediante a apresentação de Atestado(s) de Capacidade Técnica e Certidão de Acervo Técnico-CAT, expedidos, nos termos da legislação aplicável, em nome da empresa e do profissional técnico indicado pela empresa licitante, como responsável pelos trabalhos a serem executados, que demonstre possuir acervo (s), por execução de obras/serviços de características semelhantes ao objeto desta licitação, compatíveis em características, prazos e cujos quantitativos correspondam, no mínimo, a 50% (cinquenta por cento) das parcelas de maior relevância e valor significativo da obra, especificados no item 10.8.6.

10.8.7 Quando se tratar do dirigente ou sócio da empresa licitante, tal comprovação será feita através do ato constitutivo da mesma e certidão do CREA devidamente atualizada do(s) responsável(is) técnico(s) detentor(es) dos atestados com o licitante.

10.8.8 O(s) profissional(is) indicado(s) pelo licitante para fins de comprovação da capacitação técnico-profissional de que trata o inciso I, do § 1º, artigo 30, da Lei nº 8.666/93, deverão participar da obra ou serviço objeto da licitação, admitindo-se a substituição por profissionais de experiência equivalente ou superior, desde que aprovado previamente pela Administração.

10.8.9 O(s) atestado(s) ou certidão(ões) que não atender (em) as características citadas nas condições acima, não será(ão) considerado(s) pela Comissão, ficando esclarecido que o não atendimento de tais requisitos implicará na **inabilitação da empresa licitante** por falta de elementos imprescindíveis ao julgamento da capacidade técnica.

10.8.10 A proponente deverá apresentar **Declaração de Responsabilidades** de que manterá o profissional indicado como responsável técnico, com a devida anuência do mesmo, na direção e execução dos trabalhos no local da obra/serviços até a sua inteira conclusão, nos termos do inciso I, do § 1º, artigo 30, da Lei nº 8.666/93. (Observar modelo Anexo VIII).

10.8.11 O(s) profissional(ais) indicado(s) pela licitante para fins de comprovação da capacitação técnico-profissional de que trata este item deverão participar da obra/serviço objeto da licitação, admitindo-se a substituição por profissional (ais) de experiência



ESTADO DO TOCANTINS
MUNICIPIO DE PORTO NACIONAL

equivalente ou superior, **somente em caso de força maior e mediante prévia concordância pela administração**, nos termos do § 10º art. 30 da lei nº 8.666/93.

10.9. Para fins de Habilitação as empresas deverão apresentar juntamente com os documentos acima elencados dentro do envelope de Documentação de Habilitação, sob pena de inabilitação das licitantes, **as seguintes DECLARAÇÕES:**

a) DECLARAÇÃO expressa da licitante da inexistência de fato superveniente impeditivo da habilitação, bem como, de não ter recebido do Município ou de qualquer outra entidade da Administração direta ou indireta de âmbito Federal, Estadual e Municipal, **SUSPENSÃO TEMPORÁRIA** de participação em licitação ou **IMPEDIMENTO** de contratar com a Administração, assim como não ter recebido declaração da INIDONEIDADE para licitar ou contratar com a Administração Federal, Estadual e Municipal, observando-se o modelo do **Anexo III** deste Edital;

b) Declaração expressa da licitante de que não possui em seu quadro de pessoal, empregado com menos de 18 (dezoito) anos em trabalho noturno, perigoso ou insalubre e de 16 (dezesesseis) anos em qualquer trabalho, salvo na condição de aprendiz, a partir de 14 (quatorze) anos, nos termos do inciso XXXIII do Art. 7º da Constituição Federal de 1988 (Lei nº 9.854/99), observando-se o modelo do **Anexo IV** deste Edital;

c) O proponente deve apresentar também **DECLARAÇÃO**, de inexistência de parentesco com a municipalidade, conforme modelo sugestivo de declaração - **Anexo VIII**.

d) DECLARAÇÃO de Inexistência de servidor público municipal nos quadros da empresa - **Anexo IX**.

e) DECLARAÇÃO de Sustentabilidade Ambiental - **Anexo X**.

10.10 Não serão aceitos protocolos referentes a solicitações feitas às repartições competentes, quanto aos documentos mencionados neste Capítulo, nem cópias ilegíveis, mesmo autenticadas.

10.11 - A licitante deverá fornecer como parte integrante do ENVELOPE I – HABILITAÇÃO, comprovante de depósito de Garantia de Proposta no valor de **R\$ 1.972,83** (um mil novecentos e setenta e dois reais e oitenta e três centavos) modalidades: **caução em dinheiro ou seguro-garantia ou fiança bancária** (a favor da SECRETARIA MUNICIPAL DE INFRAESTRUTURA, DESENVOLVIMENTO URBANO E MOBILIDADE, CNPJ (MF) nº 27.029.184/0001-79), a fim de proteger a Entidade de licitação contra atos ou omissões das Licitantes arrolados abaixo, conforme disposto no art. 31, item III da lei 8.666/93:

10.11.1 - Se a licitante apresentar a garantia por meio de fiança bancária deverá utilizar modelo padronizado pelo banco.

10.11.2 - Caução em fiança bancária e seguro-garantia de acordo com a legislação específica.

10.11.3 - **O prazo de validade destas garantias será de no mínimo 30(trinta) dias após o prazo de vigência da proposta mencionada no item 11.1 “g” neste Edital.**

10.11.4 - A garantia de proposta a que se refere a alínea “10.11” deste item, obrigatoriamente deverá ser previamente apresentado à Comissão de Licitação, **até o dia (27/04/2020)**, ocasião em que será emitido pela Comissão de licitação o **Atestado de Recebimento de Caução**, que fará parte do envelope “DOCUMENTAÇÃO”.

10.11.5 - Quando **Caução em dinheiro**, fazer depósito na Conta Corrente nº **48-0 Banco CEF Agencia 1829 operação 08 em nome da Prefeitura Municipal de Porto Nacional – CNPJ: 00.299.198/0001-56**, e apresentar comprovante junto a Comissão de Licitação, **até o dia (27/04/2020)**, ocasião em que será emitido pela Comissão de licitação o **Atestado de Recebimento de Caução**, que fará parte do envelope “DOCUMENTAÇÃO”.

10.11.5.1 A apresentação da garantia de proposta feita antes da abertura da documentação, se dá em virtude da conferência prévia da referida garantia (autenticidade, emissão com valor e favorecido de acordo com o estabelecido no edital), pois traz agilidade na sessão, fazendo com que não seja suspensa para procedimentos da conferência.

10.11.6 - A garantia de proposta das licitantes não vencedoras ser-lhes-á restituída no prazo de até 10(dez) dias, contado a partir da homologação da adjudicação. A garantia de proposta das licitantes inabilitadas ser-lhes-á restituída no prazo de 5 (cinco) dias, contado a partir do encerramento da fase de habilitação; caso de interposição o prazo de devolução será contado a partir do julgamento definitivo dos recursos.

10.11.7 -O licitante que desejar solicitar a devolução de sua garantia depositada deverá



ESTADO DO TOCANTINS MUNICÍPIO DE PORTO NACIONAL

requerer junto ao protocolo geral do município, no endereço constante neste edital, informando os dados bancários para a devida devolução.

11. DA PROPOSTA

11.1 A proposta deverá ser, impressa em papel personalizado da empresa e, apresentada sem alternativas, emendas, rasuras ou entrelinhas, devendo ser entregue em uma única via, conforme **Anexo XI**, onde todas suas folhas devem estar rubricadas e a última assinada pelo seu representante legal, devendo, obrigatoriamente, constar:

- a)** Nome da licitante, endereço, suas características, identificação (individual ou social), aposição do carimbo (substituível pelo papel timbrado) com o nº do CNPJ do Ministério da Fazenda, constando ainda a Inscrição Estadual ou do Distrito Federal e ou Inscrição Municipal da sede ou domicílio da licitante;
- b)** Descrição pormenorizada do objeto licitado e dos serviços pertinentes, em conformidade com as especificações técnicas constantes dos Anexos deste Edital, as quais são básicas e imprescindíveis, podendo ser ampliada pelas empresas para melhor detalhamento à execução do objeto;
- c)** Uma única cotação de preços;
- d)** Preço total, expresso em algarismos e por extenso;
- e)** Nome e nº de cadastro do engenheiro responsável pela execução dos serviços e que deverá ser elemento de contato entre a licitante contratada e o responsável do Secretaria Municipal de Infraestrutura, Desenvolvimento Urbano e Mobilidade; a quem competirá a fiscalização, inclusive com a emissão de laudo técnico.
- f)** **Prazo de execução dos serviços, o qual não poderá ser superior a 90 (noventa) dias contados a partir da ciência na Ordem de Serviço.**
- g)** **Prazo de validade da proposta não inferior a 60 (sessenta) dias.**

11.1.1 Será desclassificada a proposta:

a) que apresentar preço superior ao estabelecido nas Planilhas Estimativas de Custo ou com preços manifestamente inexecutáveis;

11.2 A cotação apresentada e levada em consideração para efeito de julgamento, será de exclusiva e total responsabilidade da licitante, não lhe cabendo o direito de pleitear qualquer alteração, seja para mais ou para menos.

11.3 A simples participação neste certame implica:

- a)** Na plena aceitação de todas as condições estabelecidas nesta Tomada de Preços;
- b)** Que o preço apresentado deverá abranger todas as despesas incidentes sobre o objeto da licitação (impostos, fretes, seguros, taxas, encargos trabalhistas, previdenciários, fiscais e comerciais, gastos com transporte, prêmios de seguros), bem como os descontos porventura concedidos;
- c)** No pleno conhecimento do local, das condições e dificuldades para a realização dos serviços;
- d)** Que a licitante vencedora se compromete a iniciar a execução dos serviços, imediatamente após a ciência na Ordem de Serviço a ser expedida pela Secretaria Municipal de Infraestrutura, Desenvolvimento Urbano e Mobilidade.
- e)** Que o prazo de validade da proposta é de 60 (sessenta) dias, contados da data estipulada para abertura da proposta, o qual, se maior, deverá ser explicitado na proposta.

11.4 Na proposta deverão constar à apresentação do nome do representante legal da licitante, do representante técnico da licitante com dados profissionais coerentes à categoria, o número do telefone para contato, endereço completo, dados da empresa, nome do banco, agência e número da conta corrente em papel timbrado/personalizado pela empresa; todas as suas folhas devem estar dispostas ordenadamente, numeradas sequencialmente e rubricadas, de modo a não conter folhas soltas.

12. DO JULGAMENTO DOS DOCUMENTOS DE HABILITAÇÃO E PROPOSTAS

12.1 Em nenhuma hipótese serão recebidos documentos de habilitação e propostas fora do prazo estabelecido nesta Tomada de Preços.

12.2 Serão abertos primeiramente os envelopes contendo a documentação de habilitação, sendo efetuada a consulta e verificação quanto à situação das empresas. Caso a Comissão



ESTADO DO TOCANTINS

MUNICIPIO DE PORTO NACIONAL

julgue necessária, poderá suspender a reunião para analisar os documentos e julgar a habilitação, marcando nova data e horário em que voltará a reunir-se.

- 12.3** Ocorrendo a hipótese prevista no item anterior, todos os documentos e os envelopes contendo as propostas, devidamente lacrados, deverão ser rubricados pelos membros da Comissão e licitantes presentes, ficando em poder da Comissão até que seja julgada a habilitação.
- 12.4** Das reuniões para recebimento e abertura dos documentos de habilitação e propostas, serão lavradas atas circunstanciadas que mencionarão todas as licitantes, as propostas apresentadas, as reclamações e impugnações feitas e as demais ocorrências que interessarem ao julgamento desta licitação, devendo as atas ser assinadas pelos membros da Comissão e por todos os licitantes presentes.
- 12.5** Todos os documentos serão rubricados pelos membros da Comissão Permanente de Licitação e pelos representantes legais das licitantes presentes à sessão.
- 12.6** Após a fase de habilitação, não caberá desistência das "propostas", salvo por motivo justo decorrente de fato superveniente e aceito pela Comissão Permanente de Licitação.
- 12.7** Ultrapassada a fase de habilitação das licitantes e abertas às propostas, não caberá desclassificá-las por motivo relacionado com a habilitação, salvo em razão de fatos supervenientes só conhecidos após o resultado do julgamento.
- 12.8** É facultada à Comissão Permanente de Licitação ou à autoridade superior, em qualquer fase desta Tomada de Preços, a promoção de diligência destinada a esclarecer ou completar a instrução do processo, **vedada a inclusão posterior de documentos ou informação** que deveria constar originalmente nos envelopes entregues pela licitante.
- 12.9** A Comissão Permanente de Licitação reserva-se o direito de solicitar o original de qualquer documento, sempre que tiver dúvida e julgar necessário.

13. DOS CRITÉRIOS DE JULGAMENTO

- 13.1** No julgamento das propostas será considerado o critério de **menor preço global**, sempre em rigorosa observância das exigências e especificações deste Edital, bem como as normas técnicas específicas para os serviços objeto desta Tomada de Preços.
- 13.1.1 ACEITABILIDADE:** O critério de aceitabilidade dos preços será o de compatibilidade com os preços de insumos e salários praticados no mercado, coerentes com a execução do objeto da licitação, observados os seguintes limites:
- *O valor global da proposta não poderá exceder ao valor estimado pela Administração, conforme planilhas orçamentárias oferecidas;
 - *Os valores unitários deverão ser menores ou iguais aos preços de referência constantes na planilha orçamentária, os valores unitários não poderão ser superiores ao estimado pela Administração.
- 13.2** Se duas ou mais propostas em absoluta igualdade de condições ficarem empatadas, será efetuado o sorteio em **ato público**, para o qual todas as licitantes serão convocadas, após o cumprimento da Lei Complementar 123/2006.
- 13.3** Se todas as licitantes forem inabilitadas ou se todas as propostas forem desclassificadas, a Comissão poderá dar um prazo de 08 (oito) dias úteis para apresentação de nova documentação ou de outras propostas escoimadas das causas da inabilitação ou desclassificação. Neste caso, o prazo de validade das propostas, de 60 (sessenta) dias consecutivos, será contado a partir da nova data de abertura das propostas.
- 13.4** O objeto desta Tomada de Preços poderá ser adjudicado de acordo com a proposta que se consagrar como vencedora.
- 13.5** No caso de divergência entre os valores unitários e total e/ou por extenso e em algarismos, informados pela licitante, prevalecerá sempre o(s) primeiro(s).
- 13.6** Serão desclassificadas as propostas que não atenderem às exigências deste Edital, bem como aquelas que apresentarem preços excessivos, assim considerados aqueles que estiverem acima do preço de mercado, ou manifestamente inexequíveis.
- 13.7** A Comissão Permanente de Licitação, se julgar necessário, poderá solicitar parecer de técnico pertencente ao quadro de pessoal do Município de Porto Nacional - TO, ou, ainda de pessoas físicas ou jurídicas estranhas a ele, para orientar-se na sua decisão.



ESTADO DO TOCANTINS

MUNICIPIO DE PORTO NACIONAL

13.8 Do Direito de Preferência das ME/EPP e Equiparados

13.8.1. Classificadas as propostas, será observado o disposto nos artigos 44 e 45 da Lei Complementar nº 123/06:

- a)** A ME/EPP ou equiparados mais bem classificado, **em caso de empate**, poderá apresentar proposta de preço inferior àquela considerada vencedora do certame, situação em que será adjudicado em seu favor o objeto licitado;
- b)** Não ocorrendo à contratação da ME/EPP, na forma da alínea "a" deste subitem, serão convocadas as remanescentes que porventura se enquadrem na hipótese do §1º do art. 44 da Lei Complementar nº 123/2006, na ordem classificatória, para o exercício do mesmo direito.

13.8.2. Entende-se por empate aquelas situações em que as propostas apresentadas pelas microempresas, empresas de pequeno porte e equiparados sejam iguais ou até 10% (dez por cento) superiores à proposta mais bem classificada (Art. 44, § 1º da LC nº 123/06).

13.8.3. No caso de equivalência de propostas apresentadas pelas ME/EPP e equiparados que se encontrem nos intervalos estabelecidos no § 1º do art. 44 da Lei nº 123/2006, será realizado sorteio para determinar a primeira que poderá apresentar melhor oferta.

13.8.4. No caso de não comparecimento de representantes da ME/EPP ou equiparados na sessão pública de abertura das propostas, em virtude de ter enviado sua proposta pelo correio ou por qualquer outra forma, e sua proposta estiver dentro do limite previsto no §1º do art. 44 da Lei nº 123/2006, a comissão de licitação deve intimar a ME, EPP ou equiparados, para exercer o direito de preferência, por meio de carta registrada ou outro instrumento, concedendo a ela o prazo de 48 (quarenta e oito) horas, após o recebimento da correspondência, para apresentar ou não, sua nova proposta, nos termos da alínea "a" do subitem **13.8.1.**

13.8.5. Na hipótese de não contratação nos termos previstos neste subitem, o objeto licitado será adjudicado em favor da proposta originalmente vencedora do certame.

13.8.6. O disposto neste **item 13.8** somente será aplicável quando a melhor oferta inicial não tiver sido apresentada por ME/EPP ou equiparado (Art. 45, § 3º, da LC nº 123/06).

14. DAS PENALIDADES E DOS RECURSOS ADMINISTRATIVOS

14.1 DAS PENALIDADES

14.1. O descumprimento total ou parcial das obrigações assumidas pela Empresa vencedora, sem justificativa aceita pela Secretaria Municipal de Desenvolvimento Urbano e Mobilidade, resguardada os procedimentos legais pertinentes, poderá acarretar as seguintes sanções:

14.2. Multa compensatória no percentual de 20 % (vinte por cento), calculada sobre o valor total estimado do contrato, pela recusa em assiná-lo, no prazo máximo de 48 (quarenta e oito) horas após regularmente convocada, sem prejuízo da aplicação de outras sanções previstas no art. 87 da Lei Federal 8.666/93;

14.3. Multa de mora no percentual correspondente a 0,5 % (meio por cento) calculada sobre o valor total estimado no contrato, por dia de inadimplência, até o limite de 02 (dois) dias úteis, na entrega do objeto deste, caracterizando a inexecução parcial;

14.4. Multa compensatória no percentual de 20% (vinte por cento), calculada sobre o valor total estimado do contrato pela inadimplência, além do prazo de 02 (dois) dias úteis, caracterizando parcial o mesmo;

14.5. Advertência;

14.6. A aplicação das sanções previstas neste edital não exclui a possibilidade da aplicação de outras, previstas na Lei Federal 8.666/93, inclusive a responsabilidade da licitante vencedora por eventuais perdas e danos causadores à Administração;

14.7. A multa deverá ser recolhida aos cofres públicos do Município de Porto Nacional, via Tesouraria Municipal, no prazo máximo de 10 (dez) dias corridos, a contar da data do recebimento da notificação enviada pela Secretaria Municipal de Infraestrutura Desenvolvimento Urbano e Mobilidade;

14.8. O valor da multa poderá ser descontado na nota fiscal ou crédito existente na Prefeitura, em favor da licitante vencedora, sendo que, caso o valor da multa seja superior ao crédito existente, a diferença será cobrada na forma da lei;



ESTADO DO TOCANTINS
MUNICIPIO DE PORTO NACIONAL

14.9. As multas e outras sanções aplicadas só poderão ser relevadas motivadamente por conveniência administrativa, mediante ato do Excelentíssimo Prefeito Municipal.

14.10. À licitante que, convocada dentro do prazo de validade de sua proposta, não celebrar o contrato, deixar de entregar a documentação exigida ou representar documentação falsa exigida, enseja o retardamento da execução do objeto desta licitação, não mantiver a proposta, falhar ou fraudar a execução do contrato, comporta-se de modo inidôneo, ou cometer fraude fiscal, ficará impedida de licitar e contratar com o Município de Porto Nacional e será descredenciado do CRC Municipal, pelo período de 05 anos se credenciado for, sem prejuízo das multas previstas nesse edital, no contrato e nas demais cominações legais;

14.11. As sanções aqui previstas são independentes entre si podendo ser aplicadas isoladas ou cumulativamente, sem prejuízo de outras medidas cabíveis;

14.12. Em qualquer hipótese e aplicação de sanções, assegurado à licitante vencedora o contraditório e a ampla defesa.

14.2 DOS RECURSOS ADMINISTRATIVOS

1 Após cada fase da licitação, os autos do processo ficam automaticamente à disposição dos interessados para vistas, pelo prazo necessário à interposição de recursos.

2 É admissível recurso em qualquer fase da licitação e das obrigações dela decorrentes, a ser apresentado no prazo de 05 (cinco) dias úteis, a contar da data de intimação do ato (publicação no Mural da Prefeitura ou lavratura da ata), de acordo com os preceitos do artigo 109 da Lei nº 8.666/93, atualizada.

3 Interposto, o recurso será comunicado aos demais licitantes que poderão impugná-lo no prazo de 05 (cinco) dias úteis.

4 Os recursos referentes à habilitação, à inabilitação e ao julgamento das propostas, terão efeito suspensivo, não o sendo, nos demais casos.

5 Os recursos interpostos serão endereçados ao Presidente da Comissão Permanente de Licitação, através de memoriais com as razões e contrarrazões, o qual poderá reconsiderar sua decisão, no prazo de 05 (cinco) dias úteis ou, nesse prazo, encaminhá-los ao SECRETÁRIO MUNICIPAL DE INFRAESTRUTURA, que sendo devidamente informado, fará a sua apreciação e decisão no mesmo prazo.

6 O Recurso deverá ser protocolizado no protocolo Geral da Prefeitura Municipal de Porto Nacional, situada na Av. Murilo Braga, 1887, Centro, Porto Nacional/TO, sendo que o licitante deverá apresentar na sua peça endereço de e-mail e telefone para contato para qualquer comunicação necessária.

7 Em nenhuma hipótese serão reconhecidos os recursos ou impugnações enviadas por fax ou e-mail, nem as peças remetidas após terem vencidos os respectivos prazos legais.

15. DOTAÇÃO ORÇAMENTARIA

15.1 As despesas com a contratação dos serviços correram por conta da dotação orçamentária da Secretaria Municipal de Infraestrutura.

PROGRAMAS: 17.1715.15.451.1118.2152 –PPA EXECUÇÃO DE INFRAESTRUTURA URBANA
ELEMENTO DE DESPESA: 3.3.90.39
SUBELEMENTO DE DESPESA: 9913
FONTE: 2070

16. DAS OBRIGAÇÕES DAS PARTES

16.1 SÃO OBRIGAÇÕES DA CONTRATADA

- De acordo com o item 9 do Anexo I – Termo de Referência.

16.2 SÃO OBRIGAÇÕES DA CONTRATANTE

- De acordo com o item 9 do Anexo I – Termo de Referência.

17. DA FORMALIZAÇÃO DO CONTRATO

17.1 A contratação decorrente desta licitação será formalizada mediante celebração de



ESTADO DO TOCANTINS

MUNICIPIO DE PORTO NACIONAL

Instrumento Contratual, cuja minuta é parte integrante deste edital como Anexo XII.

- 17.2** A licitante vencedora será convocada para assinar o respectivo contrato no prazo de 05 (cinco) dias úteis, após assinatura do Contrato ficará obrigada aos termos nele constantes, que terá suas cláusulas e condições reguladas pela Lei nº 8.666/93, atualizada.
- 17.3** Se a licitante vencedora deixar de assinar o contrato dentro de 05 (cinco) dias úteis, contados a partir do recebimento da convocação, sem justificativa por escrito e aceita pela Secretaria municipal de Infraestrutura de Porto Nacional, caducará o seu direito de vencedora, sujeitando-se às penalidades aludidas neste Edital.
- 17.4** Ocorrendo a hipótese prevista no item anterior, o objeto da presente licitação poderá ser adjudicado às licitantes remanescentes, na ordem de classificação, nas mesmas condições propostas pela licitante vencedora, inclusive quanto ao prazo e preço.
- 17.5** Farão parte integrante do contrato, todos os elementos apresentados pela licitante vencedora, que tenha servido de base para o julgamento da licitação, bem como as condições estabelecidas nesta Tomada de Preços e seus anexos, independentemente de transcrição.
- 17.6** Quando o adjudicatário, convocado dentro do prazo de validade de sua proposta, não apresentar a situação regular conforme documentos exigidos para habilitação neste edital ou se recusar a celebrar a contratação, será convocado outro licitante na ordem de classificação das propostas, e assim sucessivamente, com vistas à celebração da contratação.
- 17.7** A empresa contratada se obriga a manter, durante toda a execução do contato, compatibilidade com as obrigações assumidas, assim como todas as condições de habilitação e qualificação, exigidas na licitação, apresentada documentação revalidada se, no curso do contrato, algum documento perder a validade.
- 17.8** O contrato poderá ser rescindido nas hipóteses previstas no Art. 78 da Lei nº 8.666/93, com as consequências indicadas no Art. 80, sem prejuízo das sanções previstas naquela lei e neste ato convocatório.
- 17.9** O contrato terá vigência de 01 (um) ano contado a partir da sua assinatura, prorrogável na forma do Art. 57, §1º da Lei nº 8.666/93.
- 17.10** A Administração poderá suprimir ou acrescer o objeto do contrato em até 25% (vinte e cinco por cento) do seu valor inicial atualizado, a critério exclusivo, de acordo com o disposto no Art. 65, I e § 1º da Lei nº 8.666/93.

17.11. DA CAUÇÃO DO CONTRATO

- 17.12** No ato de assinatura do Contrato, o licitante vencedor deverá apresentar garantia correspondente a 5% (cinco por cento) do valor contratual, a qual poderá ser feita dentre as seguintes modalidades: caução em dinheiro ou seguro-garantia ou fiança bancária, a fim de proteger a Entidade de licitação contra atos ou omissões das Licitantes arrolados abaixo, conforme disposto no art. 31, item III da lei 8.666/93:
- 17.12.1** Se a licitante apresentar a garantia por meio de fiança bancária deverá utilizar modelo padronizado pelo banco.
- 17.12.2** – Caução em fiança bancária e seguro-garantia de acordo com a legislação específica.
- 17.13** As garantias prestadas deverão ser feitas para cobertura mínima correspondente à vigência contratual, acrescida do período de **60** (sessenta) dias da vigência contratual, relativo ao período de observação da comprovação as boas condições de execução do objeto contratado.

18. DA FISCALIZAÇÃO E ACOMPANHAMENTO

- 18.1.** A fiscalização e acompanhamento da execução dos serviços contratos serão efetuados por servidor designado pela contratante, que registrará todas as ocorrências e deficiências em relatório, cuja cópia será encaminhada à contratada, objetivando a imediata correção das irregularidades apontadas, e adotando as providências necessárias ao fiel cumprimento das cláusulas contratuais, conforme o disposto nos §§ 1º e 2º do art. 67 da Lei 8.666/93.
- 18.2.** A fiscalização da execução do contrato consiste na verificação da conformidade da execução do objeto e da alocação dos recursos necessários, de forma a assegurar o



ESTADO DO TOCANTINS

MUNICIPIO DE PORTO NACIONAL

perfeito cumprimento do contrato.

18.3. Quaisquer exigências da Fiscalização, inerentes ao fornecimento do objeto, deverão ser prontamente atendidas pela Contratada sem ônus para A SECRETARIA MUNICIPAL DE INFRAESTRUTURA, DESENVOLVIMENTO URBANO E MOBILIDADE.

18.4. A Fiscalização exercida por interesse da secretaria não exclui nem reduz a responsabilidade da contratada, durante a vigência do contrato, por danos causados diretamente à Administração ou a terceiros, decorrentes de sua culpa ou dolo, por qualquer irregularidade, e na sua ocorrência, não implica corresponsabilidade do Poder Público ou de seus servidores conforme art. 70 da Lei nº 8.666/93.

18.5. A comunicação entre a Fiscalização e a Contratada será realizada através de correspondência oficial e anotações ou registros acerca da execução do objeto.

18.6. Zelar para que durante a vigência do contrato sejam cumpridas as obrigações assumidas por parte da Contratada, bem como sejam mantidas todas as condições de habilitação e qualificação exigidas na licitação.

18.7. Ao tomarem conhecimento de qualquer irregularidade ou inadimplência por parte da **CONTRATADA**, o titular da fiscalização deverá, de imediato, comunicar por escrito ao órgão de administração da **CONTRATANTE**, que tomará as providências para que se apliquem as sanções previstas na Lei, no Edital, no Instrumento Contratual e no Termo de Referência, sob pena de responsabilidade solidária pelos danos causados por sua omissão.

18.8. A omissão, total ou parcial, da fiscalização não eximirá a **CONTRATADA** da integral responsabilidade pelos encargos ou serviços que são de sua competência.

19. DO PAGAMENTO E DO PROCEDIMENTO PARA PAGAMENTO

19.1 O pagamento será realizado após a entrega total dos serviços contratados e a devida aprovação de financiamento (FINISA) junto a Caixa Econômica Federal, de acordo com o cronograma previamente aprovado pela administração e observando os critérios definidos no processo.

19.2 DO PROCEDIMENTO PARA PAGAMENTO

19.2.1 DO DOCUMENTO DE COBRANÇA

19.2.1.1. Para efeitos de pagamento, a licitante vencedora deverá apresentar Nota Fiscal dos serviços prestados, constando de forma discriminada a efetiva realização dos serviços executados, informando o nome e número do banco, a agência e o número da conta corrente em nome da contratada, na qual o crédito deverá ser efetuado.

19.2.1.2. As notas fiscais deverão ser entregues pela licitante vencedora, na SECRETARIA MUNICIPAL DE INFRAESTRUTURA, DESENVOLVIMENTO URBANO E MOBILIDADE.

Após o atesto da nota fiscal, o Gestor do Contrato deverá encaminhá-la para pagamento.

19.2.1.3. O pagamento será efetuado, mediante crédito em conta corrente após o atesto da nota fiscal e cumprimento da perfeita realização dos serviços e prévia verificação da regularidade fiscal da licitante vencedora.

20. APRESENTAÇÃO DO PROJETO EXECUTIVO

20.1 A apresentação do projeto deverá atender as normas regulamentadoras, são elas que vão orientar o trabalho e padronizar a apresentação, garantindo que o projeto seja facilmente entendido, assim como a escolha de metodologias e equipamentos que atendam as normas, assim também para a representação gráfica dos projetos que deveram ser padronizados.

1. Projetos de Pavimentação deverá conter.

- Descrição e detalhamento dos itens de Estudos tais como:

- a) Estudos de Tráfego;
- b) Estudos Topográficos;
- c) Estudos Geotécnicos;
- d) Estudos Hidrológicos;
- e) Estudos Ambientais.

- Descrição dos Projetos a serem apresentados:



ESTADO DO TOCANTINS
MUNICIPIO DE PORTO NACIONAL

- a) Projeto Geométrico;
- b) Projeto de Terraplenagem;
- c) Notas de serviços
- d) Projeto de Pavimentação;
- e) Projeto de Drenagem e Obras de Arte Correntes;
- f) Projeto de Sinalização;
- g) Projeto de Obras Complementares;
- h) Projeto Arquitetônico.

2. Projeto de Drenagem:

- Descrição e detalhamento dos itens de Estudos tais como:

- a) Estudos Hidrológicos

- Descrição dos Projetos a serem apresentados:

- a) Croqui de localização de rede;
- b) Projeto de obras de artes;
- c) Projeto de drenagem;
- d) Notas de serviços
- e) Projetos estruturais

3. Projeto de Praças:

- Descrição dos Projetos a serem apresentados:

- a) Projeto Arquitetônico
- b) Paisagístico
- c) Drenagem
- d) Elétrico
- e) Layout

Os Projetos Executivo citados acima deverão ser apresentados contendo os detalhes construtivos em escala determinada pela ABNT. Todos os projetos deverão ser acompanhados das Informações Técnicas Teóricas a baixo:

- a) Memorial Descritivo
 - b) Especificações Técnicas
 - c) Orçamento
- I. Todos os documentos finais, Levantamentos, Memoriais e Observações, incluindo todos os desenhos correspondentes, em versões finais, serão fornecidos separadamente, sendo as versões a serem entregues:
 - II. Em papel, encadernados de forma durável;
 - III. Em papel, em folhas soltas, convenientemente acondicionadas, de modo a facilitar a reprodução através de cópias;
 - IV. Em formato digital, gravados em discos CD-R, dotados de capa e etiqueta onde estejam relacionados os arquivos integrantes;
 - V. A documentação dissertativa em meio digital utilizará os seguintes recursos:
 - VI. Texto processado em MS-WORD, versão 2000 ou versão superior compatível;
 - VII. Planilhas eletrônicas em MS-EXCEL, versão 2000 ou versão superior compatível;
 - VIII. A geração dos desenhos em meio digital será feita com a utilização do sistema AUTOCAD da AUTODESK em extensão DWG, versão 2000 ou mais atual, desde que seja compatível;
 - IX. A escala do desenho será obrigatoriamente indicada em campo próprio no carimbo. Caso constem da mesma folha desenhos em escalas diferentes, estas devem ser indicadas na legenda e junto aos desenhos aos quais correspondem;
 - X. Os desenhos e documentos a serem elaborados respeitarão as normas técnicas pertinentes a cada serviço e projeto específico, além das normas de desenho técnico;
 - XI. Os desenhos e documentos conterão na parte inferior ou superior, no mínimo, as seguintes informações:
 - XII. Identificação do Contratante;



ESTADO DO TOCANTINS
MUNICIPIO DE PORTO NACIONAL

- XIII. Identificação da Contratada e do autor do projeto: nome, registro profissional e assinatura;
- XIV. Identificação do serviço: nome e localização geográfica;
- XV. Identificação do documento: título, data da emissão e número de revisão;
- XVI. Demais dados pertinentes.
- XVII. A Contratada emitirá os desenhos e documentos de projeto em obediência a eventuais padrões previamente definidos pelo Contratante. Os arquivos de desenhos deverão conter o projeto no modo MODEL SPACE e também o LAYOUT de cada prancha para impressão; Todos os arquivos digitais deverão ser fornecidos sem qualquer proteção, permitindo livremente o acesso e alteração de conteúdo, não possuindo senhas.

22 DO REAJUSTAMENTO

22.1 Os preços permanecerão válidos por um período de um ano, contado da data de apresentação da proposta. Após este, serão reajustados, para mais ou para menos, conforme acordo entre as partes respeitando a Lei 8.666/93.

23. DOS ESCLARECIMENTOS AO ATO CONVOCATÓRIO

- 23.1.** Os esclarecimentos complementares sobre o Edital e respectivos anexos poderão ser solicitados até o **2º (segundo) dia útil anterior à data prevista para a abertura da licitação**, mediante provocação por escrito dos interessados, permanecendo a Comissão Permanente de Licitação à disposição para esclarecê-las e prestar informações das 08:00 às 12:00 horas na sala de licitações instalada à Av. Murilo Braga, 1887, centro em Porto Nacional - TO, Fone: (63) 3363-6000 ramal 214, e-mail: cplportonacional@gmail.com.
- 23.2.** Os pedidos de esclarecimentos somente serão respondidos se forem considerados pertinentes, a exclusivo critério pela Comissão Permanente de Licitação - CPL. As respostas aos pedidos de esclarecimentos serão encaminhadas via e-mail para a licitante requerente e divulgadas na internet no site da Prefeitura Municipal de Porto Nacional - TO, no seguinte endereço eletrônico: <http://www.portonacional.to.gov.br/>.
- 23.3.** As eventuais dúvidas e demais informações poderão ser prestadas pela Comissão Permanente de Licitação, das 08:00 às 12:00 horas, no telefone (063) 3363-6000 ramal 214;
- 23.4.** A não solicitação de informações complementares por parte de alguma proponente implicará na tácita admissão de que as informações técnicas e jurídicas contidas neste Edital e no Processo foram consideradas suficientes para sua devida participação no certame.

24. DA IMPUGNAÇÃO DO ATO CONVOCATÓRIO

- 24.1.** Todo cidadão é parte legítima para impugnar o presente Edital por irregularidade, devendo, para tanto, formalizar seu pedido **até cinco dias úteis** antes da data da abertura dos envelopes.
- 24.2.** A licitante poderá impugnar os termos editalíssimos desta Tomada de Preços quanto às falhas ou irregularidades que o viciarem, **até o segundo dia útil** que anteceder a abertura dos envelopes.
- 24.3.** Decairá do direito de impugnar os termos deste Edital perante a Administração, a licitante que não o fizer no prazo estabelecido, hipótese em que tal comunicação não terá efeito de recurso.
- 24.4.** A impugnação feita tempestivamente pela licitante não a impedirá de participar do processo licitatório até o trânsito em julgado da decisão a ela pertinente.
- 24.5.** A impugnação a este ato convocatório deverá ser dirigida ao Presidente da Comissão Permanente de Licitação, protocolada no horário das 08h às 12h e das 14h às 18h no Protocolo Geral da Prefeitura Municipal de Porto Nacional, sito na à Av. Murilo Braga, 1887, centro em Porto Nacional - TO, observando-se, obrigatoriamente, o seguinte:
- I - Estar redigida em petição escrita devidamente fundamentada e acompanhada da documentação pertinente, devidamente autenticada (ato constitutivo, estatuto ou contrato social com seus termos aditivos ou contrato social consolidado, devidamente registrado na Junta Comercial ou no cartório de pessoas jurídicas, conforme o caso), e



ESTADO DO TOCANTINS
MUNICIPIO DE PORTO NACIONAL

instruída com o número desta Tomada de Preços e do respectivo Processo Administrativo;

II - Estar devidamente assinada pelo representante legal do licitante, com comprovação da aptidão do signatário que tem os poderes para tal, hipótese em que deverá ser anexado o instrumento procuratório, se for o caso.

24.6. Não será admitida a impugnação do edital por intermédio de e-mail e/ou fax.

24.7. Caso seja acolhida a impugnação, será designada nova data para a realização do certame.

25. DAS DISPOSIÇÕES FINAIS

25.1 As licitantes declaram ter pleno conhecimento dos elementos constantes deste Edital, bem como de todas as condições gerais e peculiaridades do fornecimento objeto licitado, e todo o teor descrito junto ao Termo de Referência e Memorial Descritivo e seus anexos, sendo vedado invocar, posteriormente, qualquer desconhecimento quanto aos mesmos.

25.2 O resultado desta licitação será comunicado às licitantes no local da reunião, no mesmo dia ou noutro previamente definido, e será efetuado mediante publicação no Mural oficial da Prefeitura Municipal de Porto Nacional e ou site oficial.

25.3 A presente licitação somente poderá vir a ser revogada por razões de interesse público decorrente de fato superveniente devidamente comprovado, ou anulado no todo ou em parte, por ilegalidade, de ofício ou por provocação de terceiros, mediante parecer escrito e devidamente fundamentado.

25.4 A licitante vencedora adotará nos serviços, no que se refere à higiene e segurança do trabalho, as disposições da legislação vigente expedida pelo Ministério do Trabalho, fazendo seus empregados utilizarem-se de equipamentos de proteção individual (EPI)/coletiva(EPC) e atendimento a NR-18.

25.5 Correrá por conta da licitante contratada a responsabilidade por qualquer acidente do trabalho em função do serviço contratado, ainda que resultantes de caso fortuito ou por qualquer outra causa, pelo uso indevido de patentes registradas e pela destruição ou danificação do serviço, até a aceitação definitiva da mesma pelo Município, bem como, pelas indenizações que possam vir a ser devidas a terceiros oriundas da execução do serviço e/ou ações ou omissões da licitante contratada, ainda que ocorram em via pública.

25.6 A licitante contratada obriga-se a exercer coordenação e controle dos materiais e dos serviços contratados, facultando à fiscalização do Município o acesso a todas as partes da obra. Obriga-se também a facilitar a fiscalização em oficinas, depósitos, armazém, dependências ou similares onde se encontrem materiais destinados ao serviço contratado.

25.7 O Município de Porto Nacional, através da Secretaria municipal de Infraestrutura realizará fiscalização através de pessoa oficialmente designada para acompanhar e verificar a perfeita execução dos serviços, bem como o cumprimento das especificações das Normas Brasileiras.

25.7.1 A fiscalização poderá embargar rejeitar, impugnar e mandar refazer os serviços e mão-de-obra que, a seu critério estejam em desacordo com o previsto nos documentos supracitados e nas exigências contratuais e deste edital.

25.7.2 A ação da fiscalização será preventiva, sem interferência na metodologia de trabalho da licitante contratada, e, em absoluto não gerará responsabilidade para a Secretaria de Infraestrutura de Porto Nacional pela execução dos serviços, como também não excluirá e nem reduzirá as responsabilidades da licitante contratada pela má execução dos mesmos.

25.7.3 A licitante contratada obriga-se a iniciar qualquer correção exigida pela fiscalização da Secretaria, dentro do prazo de 48 horas a contar do recebimento da exigência, correndo por exclusiva conta da licitante as despesas dali decorrentes.

25.8 Na contagem dos prazos previstos neste Edital excluir-se-á o dia de início e incluir-se-á o dia de vencimento, e considerar-se-ão os dias consecutivos, exceto quando for explicitamente disposto em contrário.

25.9 A Administração poderá, em qualquer fase da licitação, promover diligência que, a seu exclusivo critério, julgar necessária, no sentido de obter esclarecimentos ou informações complementares.

25.10 As normas disciplinadoras desta Licitação serão interpretadas em favor da ampliação da disputa, respeitada a igualdade de oportunidade entre os licitantes e desde que não



FLS

Assinatura

ESTADO DO TOCANTINS
MUNICÍPIO DE PORTO NACIONAL

comprometam o interesse público, a finalidade e a segurança da contratação.

- 25.11** Nenhuma indenização será devida às licitantes pela elaboração e/ou apresentação de documentação relativa ao presente Edital.
- 25.12** Os casos omissos e as dúvidas suscitadas serão dirimidos pela Comissão Permanente de Licitação do Município, em sua Sala de Reuniões instalada na Av. Murilo Braga, 1887, centro, CEP 77500-000, Porto Nacional/TO.
- 25.13** Informações, esclarecimentos e aquisição deste Edital e seus respectivos Anexos somente junto à Comissão de Permanente de Licitação, das 8h às 12h, no endereço descrito no item anterior.
- 25.14** A comissão Permanente de Licitação, a fim de verificar se existe restrição da licitante ao direito de participar de licitações ou celebrar contratos com a Administração Pública, poderá efetuar **consulta junto ao CEIS** – Cadastro Nacional de Empresas Inidôneas e Suspensas – no Endereço eletrônico do Portal de transparência do Governo Federal (www.portaldatransparencia.gov.br/ceis), sem prejuízo de verificação dessa restrição por outros meios.

26. DO FORO

26.1 Fica eleito o Foro da Comarca de Porto Nacional - TO, por mais privilegiado que outro seja, para ser dirimidas eventuais dúvidas decorrentes desta Licitação, não resolvidas na esfera Administrativa.

Comissão Permanente de Licitação do Município de Porto Nacional, 09 de Abril de 2020.

Wilmington Izac Teixeira
Presidente da Comissão de Licitações



**ESTADO DO TOCANTINS
MUNICÍPIO DE PORTO NACIONAL**

ANEXO I

TERMO DE REFERÊNCIA

1. OBJETIVO

O presente Termo de Referência tem como finalidade promover licitação modalidade cabível **PARA CONTRATAÇÃO DE EMPRESA ESPECIALIZADA PARA ELABORAÇÃO DO PROJETO EXECUTIVO DE ENGENHARIA PARA PAVIMENTAÇÃO DA MARGINAL DA ENTRADA SUL E RUAS DO BAIRRO PORTO IMPERIAL E CONSTRUÇÃO DE PRAÇAS, CONTEMPLANDO INCLUSIVE O PROJETO DE MICRO E MACRO DRENAGEM NO BAIRRO PORTO IMPERIAL NO MUNICÍPIO DE PORTO NACIONAL/TO**, De acordo com as especificações e quantitativos, deste termo de referência, junto ao convenio da Caixa Econômica Federal nº 884951.

2. JUSTIFICATIVA

Os serviços serão desenvolvidos na área urbana do município de Porto Nacional, situado na região central do Estado do Tocantins, atendendo a Secretaria Municipal da Infraestrutura abaixo relacionada. Os estudos de pavimentação, restauração e drenagem envolvem as áreas urbanas do bairro Porto Imperial, praça do Portal do lago e Jardim Europa ambas fazem parte do Distrito de Luzimangus.

A necessidade de contratação de uma empresa para elaboração dos projetos executivos de pavimentação e /ou restauração de vias urbanas se dá pelo fato do município não possuir equipamentos, software e ferramentas, utilizados em campo capazes de auxiliar na execução de um bom projeto, além disso, é necessário a presença de um engenheiro com ampla experiência e conhecimentos específicos na área de pavimentação e drenagem.

Os Projetos Executivos Complementares de Engenharia deverão ser elaborados de acordo com os preceitos do art. 12 da Lei no 8666/93, possuindo elementos necessários e suficientes para caracterizar a futura obra, e sua execução completa de acordo com as normas pertinentes da Associação Brasileira de Normas Técnicas – ABNT.

3. ESPECIFICAÇÕES

3.1 DESCRIÇÃO DO OBJETO

	DESCRIÇÃO	EXTENSÃO ESTIMADA
MARGINAL DA ENTRADA SUL E RUAS DIVERSAS DO BAIRRO PORTO IMPERIAL E PRAÇAS.	CONTRATAÇÃO DE EMPRESA ESPECIALIZADA PARA ELABORAÇÃO DO PROJETO EXECUTIVO DE ENGENHARIA PARA PAVIMENTAÇÃO DA MARGINAL DA ENTRADA SUL E RUAS DO BAIRRO PORTO IMPERIAL E CONSTRUÇÃO DE PRAÇAS, CONTEMPLANDO INCLUSIVE O PROJETO DE MICRO E MACRO DRENAGEM NO BAIRRO PORTO IMPERIAL NO MUNICÍPIO DE PORTO NACIONAL/TO	30. KM

3.2 MEMORIAL DE CÁLCULO

Levantamento de Ruas do Setor Imperial sem Pavimentação			
LOGRADOUROS	COMPRIM. (M)	LARGURA (M)	ÁREA CALCULADA (M2)



FLS

Assinatura

ESTADO DO TOCANTINS
MUNICIPIO DE PORTO NACIONAL

AV PERIMETRAL	967	9,00	8.703,00
RUA 10	1.672	7,00	11.704,00
RUA 9	300	7,00	2.100,00
RUA 11	802	7,00	5.614,00
RUA 13	1.065	7,00	7.455,00
RUA 3	138	7,00	966,00
AV. B DIR.	770	12,00	9.240,00
AV. B ESQ.	770	12,00	9.240,00
RUA 14	190	7,00	1.330,00
AV. B. TRECHO 1	282	7,00	1.974,00
RUA15	1.490	7,00	10.430,00
AV E DIR	1.587	12,00	19.044,00
AV E ESQ	1.587	12,00	19.044,00
RUA 47	276	7,00	1.932,00
RUA 45	269	7,00	1.883,00
RUA 20	82	7,00	574,00
RUA 37	715	7,00	5.005,00
RUA 41	744	7,00	5.208,00
RUA 6	460	7,00	3.220,00
RUA 19	760	7,00	5.320,00
RUA H	55	7,00	385,00
RUA I	397	7,00	2.779,00
RUA 29	625	7,00	4.375,00
RUA 25	670	7,00	4.690,00
RUA 21	693	7,00	4.851,00
RUA J	454	7,00	3.178,00
RUA 43	170	7,00	1.190,00
RUA 49			



FLS

Assinatura

ESTADO DO TOCANTINS
MUNICIPIO DE PORTO NACIONAL

	1.070	7,00	7.490,00
RUA 17	700	7,00	4.900,00
RUA 18	400	7,00	2.800,00
RUA 38	67	7,00	469,00
AV. C ESQ.	933	12,00	11.196,00
AV. C DIR.	933	12,00	11.196,00
RUA 23	350	7,00	2.450,00
RUA 30	807	7,00	5.649,00
RUA 26	560	7,00	3.920,00
RUA 28	800	7,00	5.600,00
RUA 22	328	7,00	2.296,00
RUA 04	736	7,00	5.152,00
RUA 33	706	7,00	4.942,00
39 RUAS	26.380,00		219.494,00

Logradouros	Comp. (m)	Largura (m)	Área Calculada (m²)
MARINAL ENTRADA SUL	308	7	2.156

Logradouros	Perímetro	Área Calculada ~(m²)
PRAÇA PORTAL DO LAGO NO DISTRITO DE LUZIMANGUES	382	7.603

Logradouros	Perímetro	Área Calculada ~(m²)
PRAÇA JARDIM EUROPA NO DISTRITO DE LUZIMANGUES	622	21.473

3.3 ÁREAS DE INTERVENÇÕES

A área de intervenção proposta para os serviços de restauração da marginal da rodovia



FLS

Assinatura

ESTADO DO TOCANTINS
MUNICIPIO DE PORTO NACIONAL

TO-050, asfalto no Setor Imperial, e drenagem que localizada na entra sul da cidade de Porto Nacional, as margens do lago. Com área aproximada total de 220.000,00 metros quadrados.



Figura 01: Imagens Retiradas do Google Earth – Setor Imperial



Figura 02: Imagens Retiradas do Google Earth – Marginal Entrada Sul.

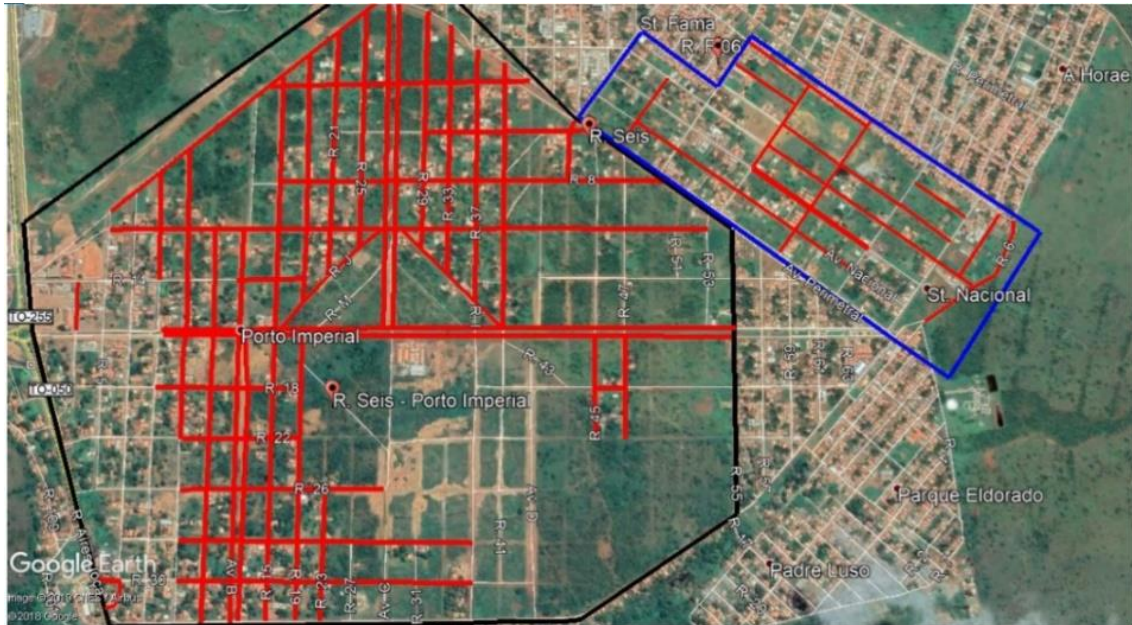

**ESTADO DO TOCANTINS
MUNICIPIO DE PORTO NACIONAL**



Figura 03: Imagens Retiradas do Google Earth – Praça Portal do Lago -Luzimangues



Figura 04: Imagens Retiradas do Google Earth – Praça Jardim Europa-Luzimangues

4. APRESENTAÇÃO DO PROJETO EXECUTIVO

A apresentação do projeto deverá atender as normas regulamentadoras, são elas que vão orientar o trabalho e padronizar a apresentação, garantindo que o projeto seja facilmente entendido, assim como a escolha de metodologias e equipamentos que atendam as normas, assim também para a representação gráfica dos projetos que deveram ser padronizados.

4. Projetos de Pavimentação deverá conter.

- Descrição e detalhamento dos itens de Estudos tais como:



ESTADO DO TOCANTINS
MUNICÍPIO DE PORTO NACIONAL

- f) Estudos de Tráfego;
- g) Estudos Topográficos;
- h) Estudos Geotécnicos;
- i) Estudos Hidrológicos;
- j) Estudos Ambientais.

- Descrição dos Projetos a serem apresentados:

- i) Projeto Geométrico;
- j) Projeto de Terraplenagem;
- k) Notas de serviços
- l) Projeto de Pavimentação;
- m) Projeto de Drenagem e Obras de Arte Correntes;
- n) Projeto de Sinalização;
- o) Projeto de Obras Complementares;
- p) Projeto Arquitetônico.

5. Projeto de Drenagem:

- Descrição e detalhamento dos itens de Estudos tais como:

- b) Estudos Hidrológicos

- Descrição dos Projetos a serem apresentados:

- f) Croqui de localização de rede;
- g) Projeto de obras de artes;
- h) Projeto de drenagem;
- i) Notas de serviços
- j) Projetos estruturais

6. Projeto de Praças:

- Descrição dos Projetos a serem apresentados:

- f) Projeto Arquitetônico
- g) Paisagístico
- h) Drenagem
- i) Elétrico
- j) Layout

Os Projetos Executivo citados acima deverão ser apresentados contendo os detalhes construtivos em escala determinada pela ABNT. Todos os projetos deverão ser acompanhados das Informações Técnicas Teóricas a baixo:

- d) Memorial Descritivo
 - e) Especificações Técnicas
 - f) Orçamento
- XVIII. Todos os documentos finais, Levantamentos, Memoriais e Observações, incluindo todos os desenhos correspondentes, em versões finais, serão fornecidos separadamente, sendo as versões a serem entregues:
- XIX. Em papel, encadernados de forma durável;
 - XX. Em papel, em folhas soltas, convenientemente acondicionadas, de modo a facilitar a reprodução através de cópias;
 - XXI. Em formato digital, gravados em discos CD-R, dotados de capa e etiqueta onde estejam relacionados os arquivos integrantes;
 - XXII. A documentação dissertativa em meio digital utilizará os seguintes recursos:
 - XXIII. Texto processado em MS-WORD, versão 2000 ou versão superior compatível;
 - XXIV. Planilhas eletrônicas em MS-EXCEL, versão 2000 ou versão superior compatível;
 - XXV. A geração dos desenhos em meio digital será feita com a utilização do sistema AUTOCAD da AUTODESK em extensão .DWG, versão 2000 ou mais atual, desde que seja compatível;



FLS

Assinatura

ESTADO DO TOCANTINS MUNICÍPIO DE PORTO NACIONAL

- XXVI. A escala do desenho será obrigatoriamente indicada em campo próprio no carimbo. Caso constem da mesma folha desenhos em escalas diferentes, estas devem ser indicadas na legenda e junto aos desenhos aos quais correspondem;
- XXVII. Os desenhos e documentos a serem elaborados respeitarão as normas técnicas pertinentes a cada serviço e projeto específico, além das normas de desenho técnico;
- XXVIII. Os desenhos e documentos conterão na parte inferior ou superior, no mínimo, as seguintes informações:
- XXIX. Identificação do Contratante;
- XXX. Identificação da Contratada e do autor do projeto: nome, registro profissional e assinatura;
- XXXI. Identificação do serviço: nome e localização geográfica;
- XXXII. Identificação do documento: título, data da emissão e número de revisão;
- XXXIII. Demais dados pertinentes.
- XXXIV. A Contratada emitirá os desenhos e documentos de projeto em obediência a eventuais padrões previamente definidos pelo Contratante. Os arquivos de desenhos deverão conter o projeto no modo MODEL SPACE e também o LAYOUT de cada prancha para impressão;
- XXXV. Todos os arquivos digitais deverão ser fornecidos sem qualquer proteção, permitindo livremente o acesso e alteração de conteúdo, não possuindo senhas.

5. DO VALOR ESTIMADO

O valor total estimado para aquisição do serviço será de orçamentos praticados no mercado, fornecido por empresas atuantes no ramo do objeto contratado.

6. DOTAÇÃO ORÇAMENTÁRIA

As despesas com a contratação dos serviços correram por conta da dotação orçamentária da Secretaria Municipal de Infraestrutura.

PROGRAMAS: 17.1715.15.451.1118.2152 –PPA EXECUÇÃO DE INFRAESTRUTURA URBANA
ELEMENTO DE DESPESA: 3.3.90.39
SUBELEMENTO DE DESPESA: 9913
FONTE: 2070

7. DO PAGAMENTO

O pagamento será realizado após a entrega total dos serviços contratados e a devida aprovação de financiamento (FINISA) junto a Caixa Econômica Federal, de acordo com o cronograma previamente aprovado pela administração e observando os critérios definidos no processo.

8. DO PROCEDIMENTO PARA PAGAMENTO

8.1 DO DOCUMENTO DE COBRANÇA

8.1.1. Para efeitos de pagamento, a licitante vencedora deverá apresentar Nota Fiscal dos serviços prestados, constando de forma discriminada a efetiva realização dos serviços executados, informando o nome e número do banco, a agência e o número da conta corrente em nome da contratada, na qual o crédito deverá ser efetuado.

8.1.2. As notas fiscais deverão ser entregues pela licitante vencedora, na SECRETARIA MUNICIPAL DE INFRAESTRUTURA, DESENVOLVIMENTO URBANO E MOBILIDADE.

Após o atesto da nota fiscal, o Gestor do Contrato deverá encaminhá-la para pagamento.

8.1.4. O pagamento será efetuado, mediante crédito em conta corrente após o atesto da nota fiscal e cumprimento da perfeita realização dos serviços e prévia verificação da regularidade fiscal da licitante vencedora.



ESTADO DO TOCANTINS
MUNICIPIO DE PORTO NACIONAL

09. DAS OBRIGAÇÕES DAS PARTES:

9.1 OBRIGAÇÕES DA CONTRATANTE:

- 9.1.0 Tomar conhecimento do Contrato, inclusive de eventuais alterações, para o correto cumprimento de suas disposições;
- 9.1.1 Cumprir todos os compromissos financeiros assumidos com a Contratada desde que não haja impedimento legal para o fato;
- 9.1.2 Prestar à Contratada todos os esclarecimentos necessários à execução do Contrato;
- 9.1.3 Efetuar a fiscalização e acompanhamento da execução do contrato através de um fiscal, que fará o acompanhamento e emitirá mensalmente um relatório sobre a execução do objeto contratado;
- 9.1.4 Atestar, através de servidor responsável, a(s) Nota(s) Fiscal(is) emitidas pela Contratada, referentes aos serviços prestados;
- 9.1.5 Notificar, formal e tempestivamente a Contratada sobre as irregularidades observadas no cumprimento do Contrato;
- 9.1.6 Notificar a Contratada por escrito e com antecedência, sobre multas, penalidades e quaisquer débitos de sua responsabilidade;
- 9.1.7 Aplicar, garantida a ampla defesa e o contraditório, as penalidades decorrentes do descumprimento do pactuado no Contrato ou do descumprimento das obrigações contratuais, em relação às suas próprias contratações, informando as ocorrências;
- 9.1.8 Zelar para que durante toda a vigência do contrato sejam mantidas, em compatibilidade com as obrigações assumidas pela contratada, todas as condições de habilitação e qualificação exigidas na licitação;
- 9.1.9 Prestar as informações e os esclarecimentos que venham a ser solicitados pela CONTRATADA;
- 9.1.10 Designar a área responsável pela gestão do contrato e acompanhamento da prestação dos serviços disponibilizando os respectivos telefones de contato à CONTRATADA;
- 9.1.11 Zelar pela execução integral do contrato, conforme especificações e determinações do contrato, do edital e seus anexos, especialmente do Termo de Referência;
- 9.1.12 Exigir o cumprimento de todas as obrigações assumidas pela Contratada, de acordo com as cláusulas contratuais e os termos de sua proposta;
- 9.1.13 Nomear fiscal de contrato para acompanhar e fiscalizar os serviços, anotando em registro próprio as falhas detectadas, indicando dia, mês e ano e encaminhando os apontamentos à autoridade competente para as providências cabíveis, na forma prevista no artigo 67 da Lei 8666/93;
- 9.1.14 Notificar a Contratada por escrito da ocorrência de eventuais imperfeições no curso da execução dos serviços, fixando-lhe prazo para correção de tais irregularidades;
- 9.1.15 Pagar à Contratada o valor resultante dos serviços prestados na forma do contrato;
- 9.1.16 Compete a contratante o recebimento, conferência de síntese, atestado e notas fiscais emitidas pela contratada. Solicitar a substituição imediata de qualquer documento que não atenda as exigências e critérios do contrato;
- 9.1.17 Facilitar para todos seus meios o exercício das funções da Contratada, promovendo o bom entendimento entre seus funcionários e os da Contratada e cumprindo suas obrigações estabelecidas neste contrato.
- 9.1.18 Prestar as informações e os esclarecimentos que venham a ser solicitados pela Contratada, bem como aos seus funcionários, que eventualmente venham a ser solicitados, e que digam respeito à natureza dos serviços que tenham a executar.
- 9.1.19 Exercer a gestão do contrato, de forma a assegurar o estabelecido nas especificações dos serviços a serem executados, com controle e atestados de



ESTADO DO TOCANTINS
MUNICIPIO DE PORTO NACIONAL

avaliação dos serviços.

- 9.1.20 Aplicar as sanções administrativas previstas nos artigos 86, 87 e 88 da lei 8666/93 em caso de descumprimento dos termos contratuais, conforme verificação e avaliação do gestor do contrato.

9.2 DAS OBRIGAÇÕES DA CONTRATADA

- 9.2.0** Respeitar as Resoluções, Normas e Instruções, da Secretaria Municipal de Infraestrutura, Desenvolvimento Urbano e Mobilidade, responsabilizando-se pelo fiel cumprimento das mesmas;
- 9.2.1** Aceitar toda e qualquer fiscalização da CONTRATANTE, no tocante a prestação dos serviços, assim como ao cumprimento das obrigações previstas no Edital;
- 9.2.2** A existência e atuação da fiscalização do CONTRATANTE em nada restringem a responsabilidade única, integral e exclusiva da CONTRATADA, no que concerne à execução dos serviços contratados e as suas consequências e implicações;
- 9.2.3** Conduzir os serviços de acordo com as normas do serviço e com estrita observância do instrumento convocatório, da Proposta e da legislação vigente;
- 9.2.4** Manter, durante toda a duração deste contrato, em compatibilidade com as obrigações assumidas, as condições de habilitação e qualificação exigidas para participação na licitação;
- 9.2.5** Prestar, sem quaisquer ônus para a CONTRATANTE, os serviços necessários à correção e revisão de falhas ou defeitos verificados na prestação do serviço, sempre que a ela imputáveis;
- 9.2.6** Prestar os esclarecimentos que forem solicitados pela CONTRATANTE cujas reclamações se obriguem a atender prontamente, bem como dar ciência aos mesmos, imediatamente e por escrito, de qualquer anormalidade que verificar quando da execução do contrato;
- 9.2.7** Manter durante toda a execução do Contrato, todas as condições de habilitação e qualificação exigidas na licitação;
- 9.2.8** Prover todos os meios necessários à garantia da plena operacionalidade dos serviços, inclusive considerados os casos de greve ou paralisação de qualquer natureza;
- 9.2.9** Manter pessoal capacitado a atender suas obrigações contratuais;
- 9.2.10** Cumprir toda a legislação vigente, incluindo o pagamento de taxas, impostos, emolumentos, multas fiscais e demais contribuições fiscais que incidam, ou venham a incidir, sobre a prestação dos serviços;
- 9.2.11** Ressarcir quaisquer danos diretos, comprovados, causados a CONTRATANTE, na execução das obrigações assumidas, respondendo por perdas e danos pela infração cometida ou executada inadequadamente;
- 9.2.12** Comunicar imediatamente a CONTRATANTE sobre qualquer alteração ocorrida no endereço, conta bancária e outros necessários para o recebimento de correspondências.

15. DA FISCALIZAÇÃO E ACOMPANHAMENTO:

- 15.1. A fiscalização e acompanhamento da execução dos serviços contratos serão efetuados por servidor designado pela contratante, que registrará todas as ocorrências e deficiências em relatório, cuja cópia será encaminhada à contratada, objetivando a imediata correção das irregularidades apontadas, e adotando as providências necessárias ao fiel cumprimento das cláusulas contratuais, conforme o disposto nos §§ 1º e 2º do art. 67 da Lei 8.666/93.
- 15.2. A fiscalização da execução do contrato consiste na verificação da conformidade da execução do objeto e da alocação dos recursos necessários, de forma a assegurar o perfeito cumprimento do contrato.
- 15.3. Quaisquer exigências da Fiscalização, inerentes ao fornecimento do objeto, deverão ser prontamente atendidas pela Contratada sem ônus para A SECRETARIA MUNICIPAL DE INFRAESTRUTURA, DESENVOLVIMENTO URBANO E



ESTADO DO TOCANTINS
MUNICÍPIO DE PORTO NACIONAL

MOBILIDADE.

- 15.4. A Fiscalização exercida por interesse da secretaria não exclui nem reduz a responsabilidade da contratada, durante a vigência do contrato, por danos causados diretamente à Administração ou a terceiros, decorrentes de sua culpa ou dolo, por qualquer irregularidade, e na sua ocorrência, não implica corresponsabilidade do Poder Público ou de seus servidores conforme art. 70 da Lei nº 8.666/93.
- 15.5. A comunicação entre a Fiscalização e a Contratada será realizada através de correspondência oficial e anotações ou registros acerca da execução do objeto.
- 15.6. Zelar para que durante a vigência do contrato sejam cumpridas as obrigações assumidas por parte da Contratada, bem como sejam mantidas todas as condições de habilitação e qualificação exigidas na licitação.
- 15.7. Ao tomarem conhecimento de qualquer irregularidade ou inadimplência por parte da **CONTRATADA**, o titular da fiscalização deverá, de imediato, comunicar por escrito ao órgão de administração da **CONTRATANTE**, que tomará as providências para que se apliquem as sanções previstas na Lei, no Edital, no Instrumento Contratual e no Termo de Referência, sob pena de responsabilidade solidária pelos danos causados por sua omissão.
- 15.8. A omissão, total ou parcial, da fiscalização não eximirá a **CONTRATADA** da integral responsabilidade pelos encargos ou serviços que são de sua competência.

16. DAS PENALIDADES:

- 16.1. O descumprimento total ou parcial das obrigações assumidas pela Empresa vencedora, sem justificativa aceita pela Secretaria Municipal de Desenvolvimento Urbano e Mobilidade, resguardada os procedimentos legais pertinentes, poderá acarretar as seguintes sanções:
- 16.2. Multa compensatória no percentual de 20 % (vinte por cento), calculada sobre o valor total estimado do contrato, pela recusa em assiná-lo, no prazo máximo de 48 (quarenta e oito) horas após regularmente convocada, sem prejuízo da aplicação de outras sanções previstas no art. 87 da Lei Federal 8.666/93;
- 16.3. Multa de mora no percentual correspondente a 0,5 % (meio por cento) calculada sobre o valor total estimado no contrato, por dia de inadimplência, até o limite de 02 (dois) dias úteis, na entrega do objeto deste, caracterizando a inexecução parcial;
- 16.4. Multa compensatória no percentual de 20% (vinte por cento), calculada sobre o valor total estimado do contrato pela inadimplência, além do prazo de 02 (dois) dias úteis, caracterizando parcial o mesmo;
- 16.5. Advertência;
- 16.6. A aplicação das sanções previstas neste edital não exclui a possibilidade da aplicação de outras, previstas na Lei Federal 8.666/93, inclusive a responsabilidade da licitante vencedora por eventuais perdas e danos causadores à Administração;
- 16.7. A multa deverá ser recolhida aos cofres públicos do Município de Porto Nacional, via Tesouraria Municipal, no prazo máximo de 10 (dez) dias corridos, a contar da data do recebimento da notificação enviada pela Secretaria Municipal de Infraestrutura Desenvolvimento Urbano e Mobilidade;
- 16.8. O valor da multa poderá ser descontado na nota fiscal ou crédito existente na Prefeitura, em favor da licitante vencedora, sendo que, caso o valor da multa seja superior ao crédito existente, a diferença será cobrada na forma da lei;
- 16.9. As multas e outras sanções aplicadas só poderão ser relevadas motivadamente por conveniência administrativa, mediante ato do Excelentíssimo Prefeito Municipal.
- 16.10. À licitante que, convocada dentro do prazo de validade de sua proposta, não celebrar o contrato, deixar de entregar a documentação exigida ou representar documentação falsa exigida, ensejar o retardamento da execução do objeto desta licitação, não mantiver a proposta, falhar ou fraudar a execução do contrato, comporta-se de modo inidôneo, ou cometer fraude fiscal, ficará impedida de licitar



FLS

Assinatura

ESTADO DO TOCANTINS
MUNICÍPIO DE PORTO NACIONAL

e contratar com o Município de Porto Nacional e será descredenciado do CRC Municipal, pelo período de 05 anos se credenciado for, sem prejuízo das multas previstas nesse edital, no contrato e nas demais cominações legais;

- 16.11. As sanções aqui previstas são independentes entre si podendo ser aplicadas isoladas ou cumulativamente, sem prejuízo de outras medidas cabíveis;
- 16.12. Em qualquer hipótese e aplicação de sanções, assegurado à licitante vencedora o contraditório e a ampla defesa.

12. DA VIGÊNCIA

A vigência será 90 (noventa) dias a partir da assinatura do contrato podendo ser prorrogado por igual período.

13. ESCLARECIMENTO SOBRE O OBJETO

Em caso de dúvidas entrarem em contato com a Secretaria Municipal de Infraestrutura, Desenvolvimento Urbano e Mobilidade pelo e-mail seinfraportonacional@gmail.com

Porto Nacional – TO, 18 de fevereiro de 2020.

Cleyovane Lemos Ribeiro
Secretário Mun. de Infraestrutura,
Desenvolvimento Urbano e Mobilidade
Decreto de nº. 010

Cynthia Gomes de Sousa
Responsável pela elaboração do
Termo de Referência



FLS

Assinatura

**ESTADO DO TOCANTINS
MUNICIPIO DE PORTO NACIONAL**

ANEXO II

MODELO DE CARTA DE CREDENCIAMENTO

À
COMISSÃO PERMANENTE DE LICITAÇÃO
MUNICIPIO DE PORTO NACIONAL - TO.
REFERENTE: TOMADA DE PREÇOS nº 004/2020 INFR

Na qualidade de REPRESENTANTE LEGAL da empresa (Razão social), inscrita no CNPJ nº _____, com sede na _____, (endereço completo, rua, nº, Quadra, Lote, Setor, CEP, Cidade, CEP, Telefone(xx)xx), **OUTORGA-SE** à pessoa qualificada amplos e gerais poderes para formular propostas verbais, acordar, discordar, transigir, receber em devolução documentos pertencentes a esta empresa, recorrer ou renunciar ao direito de recurso, em todas as fases, podendo, ainda, praticar todos os outros atos pertinentes ao presente certame licitatório, inclusive a interposição de recursos administrativos.

CRENCIAMOS o(a) Sr.(a) _____ o(a), nacionalidade, estado civil, profissão, portador(a) do Documento de Identidade nº _____ e do CPF nº _____, residente e domiciliado à (endereço completo, rua, nº, Quadra, Lote, Setor, CEP, Cidade, CEP, Telefone(xx)xxx), e-mail: xxxxxxxxxxxxxxxxx, a participar da TOMADA DE PREÇOS nº 004/2020 INFR, cujo objeto é a **CONTRATAÇÃO DE EMPRESA ESPECIALIZADA PARA ELABORAÇÃO DO PROJETO EXECUTIVO DE ENGENHARIA PARA PAVIMENTAÇÃO DA MARGINAL DA ENTRADA SUL E RUAS DO BAIRRO PORTO IMPERIAL E CONSTRUÇÃO DE PRAÇAS, CONTEMPLANDO INCLUSIVE O PROJETO DE MICRO E MACRO DRENAGEM NO BAIRRO PORTO IMPERIAL NO MUNICÍPIO DE PORTO NACIONAL/TO, DE ACORDO COM AS ESPECIFICAÇÕES E QUANTITATIVOS, DO TERMO DE REFERÊNCIA, JUNTO AO CONVENIO DA CAIXA ECONÔMICA FEDERAL Nº 884951**, de acordo com as condições e especificações contidas no edital e seus Anexos.

Declaramos, também, estar ciente de que esta empresa responderá, tanto na esfera administrativa como na judicial, por todos os atos que venham a ser praticados pelo (a) representante ora nomeado (a).

Cidade-UF, aos ____ dias do mês de _____ 2020.

RAZÃO SOCIAL DA EMPRESA

Nome, Função na Empresa

Assinatura do Representante Legal da Empresa

Obs.: Este documento é meramente exemplificativo devendo ser apresentado em papel timbrado da empresa licitante.



FLS

Assinatura

**ESTADO DO TOCANTINS
MUNICÍPIO DE PORTO NACIONAL**

ANEXO III

DECLARAÇÃO

**DECLARAÇÃO DE INEXISTÊNCIA DE FATOS SUPERVENIENTES
IMPEDITIVOS DA HABILITAÇÃO E DE INIDONEIDADE PARA LICITAR**

À
COMISSÃO PERMANENTE DE LICITAÇÃO
MUNICÍPIO DE PORTO NACIONAL - TO.
REFERENTE: TOMADA DE PREÇOS nº 004/2020 INFR

(NOME DA LICITANTE), inscrita no Cadastro Nacional de Pessoas Jurídicas do Ministério da Fazenda – CNPJ-MF, sob nº (NN.NNN.NNN/NNNN-DV), com sede na (Endereço completo – CEP – Cidade – UF), neste ato representada pelo Sr(a) (NOME DO SÓCIO/REPRESENTANTE), (qualificação), residente e domiciliado (Endereço completo – CEP – Cidade – UF), inscrito no Cadastro de Pessoa Física do Ministério da Fazenda – CPF, sob nº (NNN.NNN.NNN-DV),

DECLARA para os devidos fins de direito, sob as penas da Lei cabíveis, que até a presente data, não estar submetida à penalidade de SUSPENSÃO TEMPORÁRIA de participação em licitação ou IMPEDIMENTO de contratar com a Administração Pública, assim como não ter recebido declaração de INIDONEIDADE para licitar ou contratar com a Administração Federal, Estadual e Municipal, bem como, de INEXISTEM FATOS IMPEDITIVOS DE SUA HABILITAÇÃO no processo licitatório 2020003782, objeto da **TOMADA DE PREÇOS nº 004/2020 INFR**, promovido pelo Município de Porto Nacional, ciente da obrigatoriedade de declarar ocorrências posteriores;

DECLARA, que examinou criteriosamente os documentos deste Edital e julgamos suficiente para a elaboração da proposta financeira voltada ao atendimento do objeto licitado em todos os seus detalhamentos.

Cidade-UF, aos ____ dias do mês de _____ 2020.

Razão Social da Empresa
Nome e Assinatura do Responsável Legal da Empresa
Cargo



FLS

Assinatura

**ESTADO DO TOCANTINS
MUNICÍPIO DE PORTO NACIONAL**

ANEXO IV

DECLARAÇÃO

COMPROVAÇÃO DE ATENDIMENTO DO INC. XXXIII DO ART. 7º DA CF

À
COMISSÃO PERMANENTE DE LICITAÇÃO
MUNICÍPIO DE PORTO NACIONAL - TO.
REFERENTE: TOMADA DE PREÇOS nº 004/2020 INFR

(NOME DA LICITANTE), inscrita no Cadastro Nacional de Pessoas Jurídicas do Ministério da Fazenda – CNPJ-MF, sob nº (NN.NNN.NNN/NNNN-DV), com sede na (Endereço completo – CEP – Cidade – UF), neste ato representada pelo Sr(a) (NOME DO SÓCIO/REPRESENTANTE), (qualificação), residente e domiciliado (Endereço completo – CEP – Cidade – UF), inscrito no Cadastro de Pessoa Física do Ministério da Fazenda – CPF, sob nº (NNN.NNN.NNN-DV),

DECLARA, em atendimento ao previsto no Edital do processo licitatório, objeto da **TOMADA DE PREÇOS nº 004/2020 INFR**, promovido pelo Município de Porto Nacional, Estado do Tocantins, que **não possui em seu quadro de pessoal, empregados com idade inferior a 18 (dezoito) anos em trabalho noturno, perigoso ou insalubre e, de 16 (dezesseis) anos em qualquer trabalho, salvo na condição de aprendiz, a partir de 14 (quatorze) anos, nos termos do inciso XXXIII do Art. 7º da Constituição Federal de 1988 (Lei nº 9.854/99).**

Cidade-UF, aos ____ dias do mês de _____ 2020.

RAZÃO SOCIAL DA EMPRESA

Nome, Função na Empresa

Assinatura do Representante Legal da Empresa

Obs.: Este documento é meramente exemplificativo devendo ser apresentado em papel timbrado da empresa licitante.



FLS

Assinatura

**ESTADO DO TOCANTINS
MUNICÍPIO DE PORTO NACIONAL**

ANEXO V

**DECLARAÇÃO DE ENQUADRAMENTO DE
MICROEMPRESA OU EMPRESA DE PEQUENO PORTE**

À
COMISSÃO PERMANENTE DE LICITAÇÃO
MUNICÍPIO DE PORTO NACIONAL - TO.
REFERENTE: TOMADA DE PREÇOS nº 004/2020 INFR

[Nome da empresa], [qualificação: tipo de sociedade (Ltda, S.A, etc.), endereço completo], inscrita no CNPJ sob o nº [xxxx] e inscrição Estadual nº [xxxx], neste ato representada pelo [cargo] [nome do representante legal], portador da Carteira de Identidade nº [xxxx], inscrita no CPF sob o nº [xxxx],

DECLARA, sob as penalidades da lei, que se enquadra como Microempresa ou Empresa de Pequeno Porte nos termos do art. 3º da Lei Complementar nº 123, de 14 de dezembro de 2006, estando apta a fruir os benefícios e vantagens legalmente instituídas por não se enquadrar em nenhuma das vedações legais impostas pelo § 4º do art. 3º da Lei Complementar nº 123 de 14/12/2006.

Cidade-UF, aos ____ dias do mês de _____ 2020.

RAZÃO SOCIAL DA EMPRESA

Nome, Função na Empresa

Assinatura do Representante Legal da Empresa

Obs: para fins de comprovação/validação dos termos da presente declaração, o licitante deverá anexar a CERTIDÃO SIMPLIFICADA ou documento equivalente, emitida pela Junta Comercial do Estado, domicílio ou sede do licitante, ou outra na forma da Lei.

Obs.: Este documento é meramente exemplificativo devendo ser apresentado em papel timbrado da empresa licitante.



FLS

Assinatura

**ESTADO DO TOCANTINS
MUNICÍPIO DE PORTO NACIONAL**

ANEXO VI

DECLARAÇÃO DE VISITA TÉCNICA

À
COMISSÃO PERMANENTE DE LICITAÇÃO
MUNICÍPIO DE PORTO NACIONAL - TO.
REFERENTE: TOMADA DE PREÇOS nº 004/2020 INFR

(NOME DA LICITANTE), inscrita no Cadastro Nacional de Pessoas Jurídicas do Ministério da Fazenda – CNPJ-MF, sob nº (NN.NNN.NNN/NNNN-DV), com sede na (Endereço completo – CEP – Cidade – UF), neste ato representada pelo Sr(a) (NOME DO SÓCIO/REPRESENTANTE), (qualificação), residente e domiciliado (Endereço completo – CEP – Cidade – UF), inscrito no Cadastro de Pessoa Física do Ministério da Fazenda – CPF, sob nº (NNN.NNN.NNN-DV), e por intermédio de seu responsável técnico o Sr. (NOME DO ENGENHEIRO), (qualificação), residente e domiciliado (Endereço completo – CEP – Cidade – UF), inscrito no Cadastro de Pessoa Física do Ministério da Fazenda – CPF, sob nº (NNN.NNN.NNN-DV), no CREA (UF) nº,

DECLARA para todos os fins, especialmente para cumprimento da TOMADA DE PREÇOS nº 004/2020 INFR, que vistoriou o local onde será executada a obra, objeto da referida licitação.

Declaro que em ____/____/2020 a empresa supracitada, vistoriou minuciosamente, os locais onde serão executados os serviços, objeto da TOMADA DE PREÇOS nº 004/2020 INFR, tomando conhecimento de todas as informações e condições para a execução dos serviços licitados.

Cidade-UF, aos ____ dias do mês de _____ 2020.

RAZÃO SOCIAL DA EMPRESA

Nome, Função na Empresa

Assinatura do Representante Legal da Empresa

Representante do município



FLS

Assinatura

**ESTADO DO TOCANTINS
MUNICIPIO DE PORTO NACIONAL**

ANEXO VII

MODELO DE DECLARAÇÃO DE RESPONSABILIDADE

À
COMISSÃO PERMANENTE DE LICITAÇÃO
MUNICIPIO DE PORTO NACIONAL - TO.
REFERENTE: TOMADA DE PREÇOS nº 004/2020 INFR

A empresa _____ (Razão social), nome fantasia _____ inscrita no CNPJ nº _____, na Inscrição Estadual nº _____, com sede na _____, (endereço completo, rua, nº, Quadra, Lote, Setor, CEP,) Cidade-UF, Telefone(xx)xx), e-mail: _____ através _____ de seu residente e domiciliado à (endereço completo, rua, nº, Quadra, Lote, Setor, CEP, Cidade, Telefone(xx)xxx), e-mail _____;

DECLARA para os devidos fins de direito, na qualidade de proponente do procedimento licitatório da **TOMADA DE PREÇOS nº 004/2020 INFR**, promovido pelo Município de Porto Nacional – TO, que:

Assumimos inteira responsabilidade pela autenticidade de todos os documentos apresentados sujeitando-nos a eventuais averiguações que se façam necessários;

Comprometemo-nos a manter, durante a execução do Contrato, em compatibilidade com as obrigações assumidas, todas as condições de habilitação e qualificação exigidas na licitação;

Comprometemo-nos a repassar na proporção correspondente, eventuais reduções de preços decorrentes de mudanças de alíquotas de impostos incidentes sobre o fornecimento do objeto, em função de alterações de legislação pertinente, publicadas durante a vigência do Contrato;

Temos conhecimento e submetemo-nos ao disposto na Lei nº 8.078 – Código de Defesa do Consumidor, bem como, ao Edital e seus Anexos da **TOMADA DE PREÇOS nº 004/2020 INFR**.

DECLARA para fins de participação da **TOMADA DE PREÇOS nº 004/2020 INFR** que, caso venha a vencer a referida licitação o(s) responsável(is) técnico(s) pelo(s) serviço(s) será(ão):

Nome do Representante(s) Técnico(s)	Especialidade	Nº de Registro	Assinatura

DECLARA, que manterá o(s) profissional(is) indicado(s) como responsável(is) técnico(s), **com a devida anuência do mesmo**, na direção e execução dos trabalhos no local dos serviços até a sua inteira conclusão, nos termos do inciso I, do § 1º, artigo 30, da Lei nº 8.666/93, visto que o(s) mesmo(s) possuem vínculo profissional conforme exige o edital.



ESTADO DO TOCANTINS
MUNICÍPIO DE PORTO NACIONAL

FLS _____ Assinatura

Por ser verdade, firmamos a presente declaração.

Cidade -UF, aos ____ dias do mês de _____ 2020.

RAZÃO SOCIAL DA EMPRESA
Nome, Função na Empresa.
Assinatura do Representante Legal da Empresa



FLS

Assinatura

**ESTADO DO TOCANTINS
MUNICÍPIO DE PORTO NACIONAL**

ANEXO VIII

DECLARAÇÃO DE INEXISTÊNCIA DE PARENTESCO COM A MUNICIPALIDADE

À
COMISSÃO PERMANENTE DE LICITAÇÃO
MUNICÍPIO DE PORTO NACIONAL - TO.
REFERENTE: TOMADA DE PREÇOS nº 004/2020 INFR

A empresa _____, por intermédio de seu representante legal a Sr (a) _____, portador (a) do CPF nº _____ com o RG nº _____, Residente à _____, Bairro _____, Cidade _____, **DECLARA**, para os devidos fins que, que em seu quadro societário não existe nenhum integrante que tenha parentesco com: Prefeito, Vice-Prefeito, Secretários, Diretores, Coordenadores e/ou servidores em cargos de chefia, direção ou equivalentes, por matrimônio ou parentesco, afim ou consanguíneo, até o segundo grau, ou por adoção do município de Porto Nacional - TO.

Por ser expressão da verdade, firmamos a presente.

Cidade -UF, aos ____ dias do mês de _____ 2020.

. RAZÃO SOCIAL DA EMPRESA

Nome, Função na Empresa

Assinatura do Representante Legal da Empresa

**Obs.: - Esta Declaração deverá estar contida no envelope nº 01 – documentação
- Este documento é meramente exemplificativo devendo ser apresentado em papel
timbrado da empresa licitante.**



FLS

Assinatura

**ESTADO DO TOCANTINS
MUNICÍPIO DE PORTO NACIONAL**

ANEXO IX

INEXISTÊNCIA DE SERVIDOR PÚBLICO MUNICIPAL NOS QUADROS DA EMPRESA

À
COMISSÃO PERMANENTE DE LICITAÇÃO
MUNICÍPIO DE PORTO NACIONAL - TO.
REFERENTE: TOMADA DE PREÇOS nº 004/2020 INFR

A Empresa (inserir razão social), inscrita no CNPJ nº (inserir número) por intermédio de seu representante legal o (a) Sr (a) (inserir nome), portador(a) da Carteira de Identidade nº (inserir número e órgão emissor) e do CPF nº (inserir número), DECLARA, que, não possui em seu quadro funcional e societário servidor público da ativa, ou empregado de empresa pública ou de sociedade de economia mista, na forma do art. 9º, inciso III, da Lei 8.666/93. Por ser expressão de verdade, firmamos a presente.

Cidade -UF, aos ____ dias do mês de _____ 2020.

RAZÃO SOCIAL DA EMPRESA

Nome, Função na Empresa.

Assinatura do Representante Legal da Empresa



FLS

Assinatura

**ESTADO DO TOCANTINS
MUNICÍPIO DE PORTO NACIONAL**

ANEXO X

DECLARAÇÃO DE SUSTENTABILIDADE AMBIENTAL

À
COMISSÃO PERMANENTE DE LICITAÇÃO
MUNICÍPIO DE PORTO NACIONAL - TO.
REFERENTE: TOMADA DE PREÇOS nº 004/2020 INFR

A Empresa (inserir razão social), inscrita no CNPJ nº (inserir número) por intermédio de seu representante legal o (a) Sr (a) (inserir nome), portador(a) da Carteira de Identidade nº (inserir número e órgão emissor) e do CPF nº (inserir número), para os fins de habilitação na TOMADA DE PREÇOS nº 004/2020 INFR, **DECLARA** expressamente atende aos critérios de qualidade ambiental e sustentabilidade ambiental, respeitando as normas de proteção do meio ambiente, em conformidade com a Instrução Normativa SLTI/MPOG nº 1, de 19 de janeiro de 2010, especialmente quanto ao art. 5º da referida instrução, Por ser expressão da verdade, firmamos a presente.

Cidade -UF, aos ____ dias do mês de _____ 2020.

RAZÃO SOCIAL DA EMPRESA

Nome, Função na Empresa.

Assinatura do Representante Legal da Empresa



FLS

Assinatura

**ESTADO DO TOCANTINS
MUNICIPIO DE PORTO NACIONAL**

**ANEXO XI
MODELO DE PROPOSTA**

À
COMISSÃO PERMANENTE DE LICITAÇÃO
MUNICIPIO DE PORTO NACIONAL - TO.
REFERENTE: TOMADA DE PREÇOS nº 004/2020 INFR

(NOME DA LICITANTE), inscrita no Cadastro Nacional de Pessoas Jurídicas do Ministério da Fazenda – CNPJ-MF, sob nº (NN.NNN.NNN/NNNN-DV), com sede na (Endereço completo – CEP – Cidade – UF), neste ato representada pelo Sr(a) (NOME DO SÓCIO/REPRESENTANTE), (qualificação), residente e domiciliado (Endereço completo – CEP – Cidade – UF), inscrito no Cadastro de Pessoa Física do Ministério da Fazenda – CPF, sob nº (NNN.NNN.NNN-DV),

Prezados Senhores,

Apresentamos proposta referente à TOMADA DE PREÇOS nº 004/2020 INFR, cujo objeto é a **CONTRATAÇÃO DE EMPRESA ESPECIALIZADA PARA ELABORAÇÃO DO PROJETO EXECUTIVO DE ENGENHARIA PARA PAVIMENTAÇÃO DA MARGINAL DA ENTRADA SUL E RUAS DO BAIRRO PORTO IMPERIAL E CONSTRUÇÃO DE PRAÇAS, CONTEMPLANDO INCLUSIVE O PROJETO DE MICRO E MACRO DRENAGEM NO BAIRRO PORTO IMPERIAL NO MUNICÍPIO DE PORTO NACIONAL/TO, DE ACORDO COM AS ESPECIFICAÇÕES E QUANTITATIVOS, DO TERMO DE REFERÊNCIA, JUNTO AO CONVENIO DA CAIXA ECONÔMICA FEDERAL Nº 884951**, com o fornecimento de mão-de-obra e materiais necessários à completa e perfeita implantação de todos os elementos definidos, de acordo com as especificações e informações técnicas constantes dos Anexos integrantes do Edital, bem como outras informações contidas no Processo Administrativo 2020003782, e ainda em conformidade com arquivos anexos ao Termo de Referência e Memorial Descritivo.

Declaramos que examinamos, conhecemos e nos submetemos às condições contidas no Edital da TOMADA DE PREÇOS nº 004/2020 INFR, bem como que verificamos todas as especificações nela exaradas, não havendo qualquer discrepância nas informações e/ou documentos que dela fazem parte.

Declaramos, ainda, que estamos cientes de todas as condições que possam, de qualquer forma, influir nos custos, assumindo total responsabilidade por erros ou omissões existentes nesta proposta, bem como qualquer despesa relativa à realização integral do seu objeto.

ITEM	ESPECIFICAÇÃO	VALOR GLOBAL
01	CONTRATAÇÃO DE EMPRESA ESPECIALIZADA PARA ELABORAÇÃO DO PROJETO EXECUTIVO DE ENGENHARIA PARA PAVIMENTAÇÃO DA MARGINAL DA ENTRADA SUL E RUAS DO BAIRRO PORTO IMPERIAL E CONSTRUÇÃO DE PRAÇAS, CONTEMPLANDO INCLUSIVE O PROJETO DE MICRO E MACRO DRENAGEM NO BAIRRO PORTO IMPERIAL NO MUNICÍPIO DE PORTO NACIONAL/TO	
VALOR GLOBAL		

PRAZO DE VALIDADE DA PROPOSTA: 60 DIAS

PRAZO DE EXECUÇÃO: ____ (____), contados a partir da data da ordem de serviço



FLS

Assinatura

ESTADO DO TOCANTINS
MUNICÍPIO DE PORTO NACIONAL

mediante assinatura do contrato, deduzidos os dias determinados em ordem de paralisação, se ocorrer.

Nome e número do cadastro do engenheiro responsável pela execução do serviço, o qual será elemento de contato entre nossa empresa e o Município de Porto Nacional, Estado do Tocantins: _____.

É parte integrante desta proposta a Planilha de Custos (em anexo) obedecendo aos critérios previstos no Edital da TOMADA DE PREÇOS nº 004/2020 INFR.

REPRESENTANTE LEGAL	RESPONSÁVEL TÉCNICO
Nome: Cargo: CPF:	Nome: Cargo: CREA:

Cidade-UF, aos ____ dias do mês de _____ 2020.

RAZÃO SOCIAL DA EMPRESA
Nome, Função na Empresa
Assinatura do Representante Legal da Empresa



FLS

Assinatura

**ESTADO DO TOCANTINS
MUNICÍPIO DE PORTO NACIONAL**

ANEXO XII

MINUTA DO CONTRATO

CONTRATO QUE ENTRE SI FAZEM O MUNICÍPIO DE PORTO NACIONAL ATRAVÉS da SECRETARIA MUNICIPAL DA INFRAESTRUTURA, DESENVOLVIMENTO URBANO E MOBILIDADE E A EMPRESA:

VISANDO A CONTRATAÇÃO DE EMPRESA ESPECIALIZADA PARA ELABORAÇÃO DO PROJETO EXECUTIVO DE ENGENHARIA PARA PAVIMENTAÇÃO DA MARGINAL DA ENTRADA SUL E RUAS DO BAIRRO PORTO IMPERIAL E CONSTRUÇÃO DE PRAÇAS, CONTEMPLANDO INCLUSIVE O PROJETO DE MICRO E MACRO DRENAGEM NO BAIRRO PORTO IMPERIAL NO MUNICÍPIO DE PORTO NACIONAL/TO, DE ACORDO COM AS ESPECIFICAÇÕES E QUANTITATIVOS, DO TERMO DE REFERÊNCIA, JUNTO AO CONVENIO DA CAIXA ECONÔMICA FEDERAL Nº 884951.

a) CONTRATANTE: Município de Porto Nacional, Estado do Tocantins, CNPJ: 00.299.198/0001-56, através da **SECRETARIA MUNICIPAL DA INFRAESTRUTURA, DESENVOLVIMENTO URBANO E MOBILIDADE**, inscrita no CNPJ nº 27.029.184/0001-79, com sede na Av. Murilo Braga nº 1887, Centro em Porto Nacional - TO, denominada **CONTRATANTE**, neste Ato representado por seu Secretário, Sr. **CLEYOVANE LEMOS RIBEIRO**, nomeado pelo Decreto nº 010/2017, brasileiro, casado, engenheiro civil, portador do RG Nº 251.055 SSP-TO e CPF Nº 811.382.611-49 residente e domiciliado na Av. Manoel José Pedreira, 837, Setor Aeroporto, nesta cidade;

b) CONTRATADA: _____, pessoa jurídica de direito privado, inscrita no CNPJ sob o nº _____, e Inscrição Estadual nº _____ com sede na _____, na cidade de _____ - _____, neste ato representada pelo Sr. _____, nacionalidade, estado civil, profissão, portador do CPF sob o nº _____, e RG sob o nº _____, residente e domiciliado em _____, **Resolvem celebrar o presente Contrato, que se regerá pelas cláusulas e condições que seguem:**

DO FUNDAMENTO LEGAL DO CONTRATO

O presente Contrato decorre de **Ato de Ratificação do procedimento licitatório acerca da TOMADA DE PREÇOS nº 004/2020 INFR**, por parte do Gestor da **Secretaria Municipal de Infraestrutura, Desenvolvimento Urbano e Mobilidade**, que, agindo no exercício de suas atribuições constitucionais, com fundamento no disposto na Lei nº 8.666/93, conforme **Despacho Adjudicatório e Termo de Homologação de ____/____/2020**, tudo constante no **Processo Administrativo nº 2020003782**, do qual passa a fazer parte integrante este Instrumento.

CLAUSULA PRIMEIRA - DO OBJETO

1.1 O objeto do presente contrato é a contratação pelo regime de execução indireta tipo **MENOR PEÇO GLOBAL**, visando a **CONTRATAÇÃO DE EMPRESA ESPECIALIZADA PARA ELABORAÇÃO DO PROJETO EXECUTIVO DE ENGENHARIA PARA PAVIMENTAÇÃO DA MARGINAL DA ENTRADA SUL E RUAS DO BAIRRO PORTO IMPERIAL E CONSTRUÇÃO DE PRAÇAS, CONTEMPLANDO INCLUSIVE O PROJETO DE MICRO E MACRO DRENAGEM NO BAIRRO PORTO IMPERIAL NO MUNICÍPIO DE PORTO NACIONAL/TO, DE ACORDO COM AS ESPECIFICAÇÕES E QUANTITATIVOS, DO TERMO DE REFERÊNCIA, JUNTO AO CONVENIO DA CAIXA ECONÔMICA FEDERAL Nº 884951**, de acordo com as especificações e informações técnicas constantes do Edital da



ESTADO DO TOCANTINS
MUNICIPIO DE PORTO NACIONAL

TOMADA DE PREÇOS nº 004/2020 INFR seus Anexos, bem como outras informações contidas no Processo Administrativo nº **2020003782**.

CLAUSULA SEGUNDA - DA FISCALIZAÇÃO E ACOMPANHAMENTO

2.1 A fiscalização e acompanhamento da execução dos serviços contratos serão efetuados por servidor designado pela contratante, que registrará todas as ocorrências e deficiências em relatório, cuja cópia será encaminhada à contratada, objetivando a imediata correção das irregularidades apontadas, e adotando as providências necessárias ao fiel cumprimento das cláusulas contratuais, conforme o disposto nos §§ 1º e 2º do art. 67 da Lei 8.666/93.

2.2 A fiscalização da execução do contrato consiste na verificação da conformidade da execução do objeto e da alocação dos recursos necessários, de forma a assegurar o perfeito cumprimento do contrato.

2.3 Quaisquer exigências da Fiscalização, inerentes ao fornecimento do objeto, deverão ser prontamente atendidas pela Contratada sem ônus para A SECRETARIA MUNICIPAL DE INFRAESTRUTURA, DESENVOLVIMENTO URBANO E MOBILIDADE.

2.4 A Fiscalização exercida por interesse da secretaria não exclui nem reduz a responsabilidade da contratada, durante a vigência do contrato, por danos causados diretamente à Administração ou a terceiros, decorrentes de sua culpa ou dolo, por qualquer irregularidade, e na sua ocorrência, não implica corresponsabilidade do Poder Público ou de seus servidores conforme art. 70 da Lei nº 8.666/93.

2.5 A comunicação entre a Fiscalização e a Contratada será realizada através de correspondência oficial e anotações ou registros acerca da execução do objeto.

2.6 Zelar para que durante a vigência do contrato sejam cumpridas as obrigações assumidas por parte da Contratada, bem como sejam mantidas todas as condições de habilitação e qualificação exigidas na licitação.

2.7 Ao tomarem conhecimento de qualquer irregularidade ou inadimplência por parte da **CONTRATADA**, o titular da fiscalização deverá, de imediato, comunicar por escrito ao órgão de administração da **CONTRATANTE**, que tomará as providências para que se apliquem as sanções previstas na Lei, no Edital, no Instrumento Contratual e no Termo de Referência, sob pena de responsabilidade solidária pelos danos causados por sua omissão.

2.8 A omissão, total ou parcial, da fiscalização não eximirá a **CONTRATADA** da integral responsabilidade pelos encargos ou serviços que são de sua competência.

CLAUSULA TERCEIRA - DAS OBRIGAÇÕES DAS PARTES

3.1 SÃO OBRIGAÇÕES DA CONTRATANTE

3.1.1 Tomar conhecimento do Contrato, inclusive de eventuais alterações, para o correto cumprimento de suas disposições;

3.1.2 Cumprir todos os compromissos financeiros assumidos com a Contratada desde que não haja impedimento legal para o fato;

3.1.3 Prestar à Contratada todos os esclarecimentos necessários à execução do Contrato;

3.1.4 Efetuar a fiscalização e acompanhamento da execução do contrato através de um fiscal, que fará o acompanhamento e emitirá mensalmente um relatório sobre a execução do objeto contratado;

3.1.5 Atestar, através de servidor responsável, a(s) Nota(s) Fiscal(is) emitidas pela Contratada, referentes aos serviços prestados;

3.1.6 Notificar, formal e tempestivamente a Contratada sobre as irregularidades observadas no cumprimento do Contrato;

3.1.7 Notificar a Contratada por escrito e com antecedência, sobre multas, penalidades e quaisquer débitos de sua responsabilidade;

3.1.8 Aplicar, garantida a ampla defesa e o contraditório, as penalidades decorrentes do descumprimento do pactuado no Contrato ou do descumprimento das obrigações contratuais, em relação às suas próprias contratações, informando as ocorrências;

3.1.9 Zelar para que durante toda a vigência do contrato sejam mantidas, em compatibilidade com as obrigações assumidas pela contratada, todas as condições de habilitação e qualificação exigidas na licitação;

3.1.10 Prestar as informações e os esclarecimentos que venham a ser solicitados pela



ESTADO DO TOCANTINS
MUNICÍPIO DE PORTO NACIONAL

CONTRATADA;

- 3.1.11 Designar a área responsável pela gestão do contrato e acompanhamento da prestação dos serviços disponibilizando os respectivos telefones de contato à CONTRATADA;
- 3.1.12 Zelar pela execução integral do contrato, conforme especificações e determinações do contrato, do edital e seus anexos, especialmente do Termo de Referência;
- 3.1.13 Exigir o cumprimento de todas as obrigações assumidas pela Contratada, de acordo com as cláusulas contratuais e os termos de sua proposta;
- 3.1.14 Nomear fiscal de contrato para acompanhar e fiscalizar os serviços, anotando em registro próprio as falhas detectadas, indicando dia, mês e ano e encaminhando os apontamentos à autoridade competente para as providências cabíveis, na forma prevista no artigo 67 da Lei 8666/93;
- 3.1.15 Notificar a Contratada por escrito da ocorrência de eventuais imperfeições no curso da execução dos serviços, fixando-lhe prazo para correção de tais irregularidades;
- 3.1.16 Pagar à Contratada o valor resultante dos serviços prestados na forma do contrato;
- 3.1.17 Compete a contratante o recebimento, conferência de síntese, atestado e notas fiscais emitidas pela contratada. Solicitar a substituição imediata de qualquer documento que não atenda as exigências e critérios do contrato;
- 3.1.18 Facilitar para todos seus meios o exercício das funções da Contratada, promovendo o bom entendimento entre seus funcionários e os da Contratada e cumprindo suas obrigações estabelecidas neste contrato.
- 3.1.19 Prestar as informações e os esclarecimentos que venham a ser solicitados pela Contratada, bem como aos seus funcionários, que eventualmente venham a ser solicitados, e que digam respeito à natureza dos serviços que tenham a executar.
- 3.1.20 Exercer a gestão do contrato, de forma a assegurar o estabelecido nas especificações dos serviços a serem executados, com controle e atestados de avaliação dos serviços.
- 3.1.21 Aplicar as sanções administrativas previstas nos artigos 86, 87 e 88 da lei 8666/93 em caso de descumprimento dos termos contratuais, conforme verificação e avaliação do gestor do contrato.

3.2 SÃO OBRIGAÇÕES DA CONTRATADA

- 3.2.1 Respeitar as Resoluções, Normas e Instruções, da Secretaria Municipal de Infraestrutura, Desenvolvimento Urbano e Mobilidade, responsabilizando-se pelo fiel cumprimento das mesmas;
- 3.2.2 Aceitar toda e qualquer fiscalização da CONTRATANTE, no tocante a prestação dos serviços, assim como ao cumprimento das obrigações previstas no Edital;
- 3.2.3 A existência e atuação da fiscalização do CONTRATANTE em nada restringem a responsabilidade única, integral e exclusiva da CONTRATADA, no que concerne à execução dos serviços contratados e as suas consequências e implicações;
- 3.2.4 Conduzir os serviços de acordo com as normas do serviço e com estrita observância do instrumento convocatório, da Proposta e da legislação vigente;
- 3.2.5 Manter, durante toda a duração deste contrato, em compatibilidade com as obrigações assumidas, as condições de habilitação e qualificação exigidas para participação na licitação;
- 3.2.6 Prestar, sem quaisquer ônus para a CONTRATANTE, os serviços necessários à correção e revisão de falhas ou defeitos verificados na prestação do serviço, sempre que a ela imputáveis;
- 3.2.7 Prestar os esclarecimentos que forem solicitados pela CONTRATANTE cujas reclamações se obrigam a atender prontamente, bem como dar ciência aos mesmos, imediatamente e por escrito, de qualquer anormalidade que verificar quando da execução do contrato;
- 3.2.8 Manter durante toda a execução do Contrato, todas as condições de habilitação e qualificação exigidas na licitação;
- 3.2.9 Prover todos os meios necessários à garantia da plena operacionalidade dos serviços, inclusive considerados os casos de greve ou paralisação de qualquer natureza;
- 3.2.10 Manter pessoal capacitado a atender suas obrigações contratuais;
- 3.2.11 Cumprir toda a legislação vigente, incluindo o pagamento de taxas, impostos,



ESTADO DO TOCANTINS
MUNICIPIO DE PORTO NACIONAL

emolumentos, multas fiscais e demais contribuições fiscais que incidam, ou venham a incidir, sobre a prestação dos serviços;

3.2.12 Ressarcir quaisquer danos diretos, comprovados, causados a CONTRATANTE, na execução das obrigações assumidas, respondendo por perdas e danos pela infração cometida ou executada inadequadamente;

3.2.13 Comunicar imediatamente a CONTRATANTE sobre qualquer alteração ocorrida no endereço, conta bancária e outros necessários para o recebimento de correspondências.

CLAUSULA QUARTA – DOS PRAZOS DE EXECUÇÃO E VIGÊNCIA CONTRATUAL

4.1 O prazo da vigência contratual e execução decorrente da presente contratação serão de 90 (noventa) dias, contados a partir da expedição da ordem de serviço, podendo ser renovados de acordo com Art. 57 da Lei 8.666/93.

4.2 O prazo da execução do serviço poderá ser modificado mediante provocação da contratada e autorizado pela contratante.

CLAUSULA QUINTA - DO PAGAMENTO – DO PROCEDIMENTO PARA PAGAMENTO E DO REAJUSTAMENTO

5.1 O pagamento será realizado após a entrega total dos serviços contratados e a devida aprovação de financiamento (FINISA) junto a Caixa Econômica Federal, de acordo com o cronograma previamente aprovado pela administração e observando os critérios definidos no processo.

5.2 DO PROCEDIMENTO PARA PAGAMENTO

5.2.1 DO DOCUMENTO DE COBRANÇA

5.2.1.1. Para efeitos de pagamento, a licitante vencedora deverá apresentar Nota Fiscal dos serviços prestados, constando de forma discriminada a efetiva realização dos serviços executados, informando o nome e número do banco, a agência e o número da conta corrente em nome da contratada, na qual o crédito deverá ser efetuado.

5.2.1.2. As notas fiscais deverão ser entregues pela licitante vencedora, na SECRETARIA MUNICIPAL DE INFRAESTRUTURA, DESENVOLVIMENTO URBANO E MOBILIDADE.

Após o atesto da nota fiscal, o Gestor do Contrato deverá encaminhá-la para pagamento.

5.2.1.3. O pagamento será efetuado, mediante crédito em conta corrente após o atesto da nota fiscal e cumprimento da perfeita realização dos serviços e prévia verificação da regularidade fiscal da licitante vencedora.

5.3 DO REAJUSTAMENTO

5.3.1 Os preços permanecerão válidos por um período de um ano, contado da data de apresentação da proposta. Após este, serão reajustados, para mais ou para menos, conforme acordo entre as partes respeitando a Lei 8.666/93.

CLAUSULA SEXTA - DA CAUÇÃO DO CONTRATO

6.1 No ato de assinatura do Contrato, o licitante vencedor deverá apresentar garantia correspondente a 5% (cinco por cento) do valor contratual, a qual poderá ser feita dentre as seguintes modalidades: caução em dinheiro ou seguro-garantia ou fiança bancária, a fim de proteger a Entidade de licitação contra atos ou omissões das Licitantes arrolados abaixo, conforme disposto no art. 31, item III da lei 8.666/93:

6.1.1 Se a licitante apresentar a garantia por meio de fiança bancária deverá utilizar modelo padronizado pelo banco.

6.1.2 – Caução em fiança bancária e seguro-garantia de acordo com a legislação específica.

6.2 As garantias prestadas deverão ser feitas para cobertura mínima correspondente à vigência contratual, acrescida do período de **60** (sessenta) dias da vigência contratual, relativo ao período de observação da comprovação as boas condições de execução do objeto contratado.

CLAUSULA SETIMA - DA DOTAÇÃO ORÇAMENTÁRIA

As despesas com a contratação dos serviços correram por conta da dotação orçamentária da Secretaria Municipal de Infraestrutura.



ESTADO DO TOCANTINS
MUNICIPIO DE PORTO NACIONAL

PROGRAMAS: 17.1715.15.451.1118.2152 –PPA EXECUÇÃO DE INFRAESTRUTURA URBANA

ELEMENTO DE DESPESA: 3.3.90.39

SUBELEMENTO DE DESPESA: 9913

FONTE: 2070

CLAUSULA OITAVA - DAS PENALIDADES

8.1 O descumprimento total ou parcial das obrigações assumidas pela Empresa vencedora, sem justificativa aceita pela Secretaria Municipal de Desenvolvimento Urbano e Mobilidade, resguardada os procedimentos legais pertinentes, poderá acarretar as seguintes sanções:

8.2 Multa compensatória no percentual de 20 % (vinte por cento), calculada sobre o valor total estimado do contrato, pela recusa em assiná-lo, no prazo máximo de 48 (quarenta e oito) horas após regularmente convocada, sem prejuízo da aplicação de outras sanções previstas no art. 87 da Lei Federal 8.666/93;

8.3 Multa de mora no percentual correspondente a 0,5 % (meio por cento) calculada sobre o valor total estimado no contrato, por dia de inadimplência, até o limite de 02 (dois) dias úteis, na entrega do objeto deste, caracterizando a inexecução parcial;

8.4 Multa compensatória no percentual de 20% (vinte por cento), calculada sobre o valor total estimado do contrato pela inadimplência, além do prazo de 02 (dois) dias úteis, caracterizando parcial o mesmo;

8.5 Advertência;

8.6 A aplicação das sanções previstas neste edital não exclui a possibilidade da aplicação de outros, previstas na Lei Federal 8.666/93, inclusive a responsabilidade da licitante vencedora por eventuais perdas e danos causadores à Administração;

8.7 A multa deverá ser recolhida aos cofres públicos do Município de Porto Nacional, via Tesouraria Municipal, no prazo máximo de 10 (dez) dias corridos, a contar da data do recebimento da notificação enviada pela Secretaria Municipal de Infraestrutura Desenvolvimento Urbano e Mobilidade;

8.8 O valor da multa poderá ser descontado na nota fiscal ou crédito existente na Prefeitura, em favor da licitante vencedora, sendo que, caso o valor da multa seja superior ao crédito existente, a diferença será cobrada na forma da lei;

8.9 As multas e outras sanções aplicadas só poderão ser relevadas motivadamente por conveniência administrativa, mediante ato do Excelentíssimo Prefeito Municipal.

8.10 À licitante que, convocada dentro do prazo de validade de sua proposta, não celebrar o contrato, deixar de entregar a documentação exigida ou representar documentação falsa exigida, enseja o retardamento da execução do objeto desta licitação, não mantiver a proposta, falhar ou fraudar a execução do contrato, comporta-se de modo inidôneo, ou cometer fraude fiscal, ficará impedida de licitar e contratar com o Município de Porto Nacional e será descredenciado do CRC Municipal, pelo período de 05 anos se credenciado for, sem prejuízo das multas previstas nesse edital, no contrato e nas demais cominações legais;

8.11 As sanções aqui previstas são independentes entre si podendo ser aplicadas isoladas ou cumulativamente, sem prejuízo de outras medidas cabíveis;

8.12 Em qualquer hipótese e aplicação de sanções, assegurado à licitante vencedora o contraditório e a ampla defesa.

CLAUSULA NONA - DA RESCISÃO

9.1 O contrato poderá ser rescindido nas hipóteses previstas no Art. 78 da Lei nº 8.666/93, com as consequências indicadas no Art. 80, sem prejuízo das sanções previstas naquela lei e neste ato convocatório.

9.1.1 Quando a rescisão ocorrer com base nos incisos XII a XVII do citado art. 78 da Lei no. 8.666/93, sem que haja culpa da CONTRATADA, será esta ressarcida dos prejuízos comprovados que houver sofrido tendo ainda o direito à devolução de garantia, aos pagamentos devidos pela execução do contrato até a data da rescisão e ao pagamento do custo da desmobilização.

9.2 A Administração poderá suprimir ou acrescer o objeto do contrato em até 25% (vinte e



FLS

Assinatura

ESTADO DO TOCANTINS
MUNICIPIO DE PORTO NACIONAL

cinco por cento) do seu valor inicial atualizado, a critério exclusivo, de acordo com o disposto no Art. 65, I e § 1º da Lei nº 8.666/93.

9.3 Este contrato poderá ser rescindido por mútuo acordo das contratantes, atendida a conveniência dos serviços, recebendo a CONTRATADA o valor dos serviços executados.

9.4 A CONTRATANTE terá o direito de rescindir o presente contrato, independente de ação, notificação ou interpelação judicial, assegurada à CONTRATADA o contraditório e a ampla defesa, nos casos enumerados nos incisos I a XII e XVII do art. 78 da Lei no. 8.666/93.

CLAUSULA DECIMA - DAS DISPOSIÇÕES GERAIS

10.1 Reger-se-á o presente Contrato, no que for omissis pelas disposições constantes na Lei n. 8.666/93, no Edital da TOMADA DE PREÇOS nº 004/2020 INFR e Processo Administrativo Nº 2020003782.

10.2 Farão parte integrante do contrato, todos os elementos apresentados pela licitante vencedora, que tenha servido de base para o julgamento da licitação, bem como as condições estabelecidas nesta Tomada de Preços e seus anexos, independentemente de transcrição.

10.3 O **CONVENIENTE** deverá permitir livre acesso de servidores dos órgãos do **CONCEDENTE**, do Sistema de Controle Interno, a qualquer tempo e lugar, aos processos, documentos e informações referentes a esta contratação, bem como aos locais de execução do objeto.

CLAUSULA DECIMA PRIMEIRA - DO FORO

11.1 Para dirimir todas as questões decorrentes deste contrato, fica eleito o foro de Porto Nacional, Estado do Tocantins, não obstante outro domicílio que a CONTRATADA venha a adotar, ao qual expressamente aqui renuncia.

11.2 E, por assim estarem justos, combinados e contratados, sendo que uma de suas vias constituirá o livro próprio de contrato do CONTRATANTE, e depois de lido e achado conforme pelas partes, em presença das testemunhas abaixo declaradas, foi em tudo aceito, sendo assinado pelas partes contratantes, pelas testemunhas que subscrevem ao final.

Porto Nacional, Estado do Tocantins, aos _____ dias do mês de _____ de 2020.

SECRETARIA MUNICIPAL DA INFRAESTRUTURA,
DESENVOLVIMENTO URBANO E MOBILIDADE
CLEYOVANE LEMOS RIBEIRO
CONTRATANTE

EMPRESA CONTRATADA
Representante

Testemunhas:

1 _____

CPF _____

2 _____

CPF _____



FLS

Assinatura

**ESTADO DO TOCANTINS
MUNICIPIO DE PORTO NACIONAL**

ANEXO XIII

PROTOCOLO DE ENTREGA DE EDITAL

Declaro(amos) para os devidos fins, que recebi(emos) nesta data, da Comissão Permanente de Licitação do MUNICIPIO DE PORTO NACIONAL, o edital e seus respectivos anexos referente à Licitação Pública a ser realizada na modalidade **TOMADA DE PREÇOS nº 004/2020 INFR**, na forma de execução indireta tipo **MENOR PEÇO GLOBAL**, visando a **CONTRATAÇÃO DE EMPRESA ESPECIALIZADA PARA ELABORAÇÃO DO PROJETO EXECUTIVO DE ENGENHARIA PARA PAVIMENTAÇÃO DA MARGINAL DA ENTRADA SUL E RUAS DO BAIRRO PORTO IMPERIAL E CONSTRUÇÃO DE PRAÇAS, CONTEMPLANDO INCLUSIVE O PROJETO DE MICRO E MACRO DRENAGEM NO BAIRRO PORTO IMPERIAL NO MUNICÍPIO DE PORTO NACIONAL/TO, DE ACORDO COM AS ESPECIFICAÇÕES E QUANTITATIVOS, DO TERMO DE REFERÊNCIA, JUNTO AO CONVENIO DA CAIXA ECONÔMICA FEDERAL Nº 884951**, conforme consta no Processo Administrativo nº 2020003782.

Por ser verdade, firmamos o presente para que surta seus legais efeitos.

_____, ____ de _____ de 2020.

(Assinatura do representante e carimbo do CNPJ da empresa)

PREENCHIMENTO OBRIGATÓRIO*

*dispensados somente os dados que já constarem no carimbo

RAZÃO SOCIAL DO LICITANTE:

CNPJ:

ENDEREÇO:

TEL:

E-MAIL:

Para formalização do interesse de participar nesta licitação, a empresa deverá passar este formulário/recibo, devidamente preenchido para a Comissão de Licitações, através do e-mail: cplportonacional@gmail.com.

A não entrega ou envio do recibo exime a Comissão de Licitação, da comunicação de eventuais retificações ocorridas no instrumento convocatório, bem como de quaisquer informações adicionais.